O Sr. Henrique Dodsworth Fez Hontem na Commissão de Justiça da Camara Impressionantes Revelações Sobre a Grave Situação Financeira do Districto

200 RÉIS

Diario Carioca

200 RÉIS

Director-Presidente
HORACIO DE CARVALHO JUNIOR

Fundador: J. E. DE MACEDO SOARES

Director-Thesoureiro
J. B. MARTINS GUIMARAES

Anno X — Numero 2.850

Rio de Janeiro, Sexta-feira, 24 de Setembro de 1937

Praça Tiradentes n.° 77

Cara de páu

Não tinhamos a intenção de apurar as contas de personagens menores, nos debates travados em torno dos crimes de responsabilidade do governador do Estado do Rio, o qual, como se sabe, faltou a probidade administrativa, illudiu a guarda e emprego legal dos dinheiros publicos, violando as leis orçamentarias (Const. do Estado do Rio, art. 36 letras f, g, h.). Entretanto, parallelamente a esse debate, subsiste o drama dos xipophagos inimigos, isto é, dos dois responsaveis e socios, unidos pelo pavor e remorso do crime commettido em continuação um do outro, o cara de páu afrontando as terriveis leviandades do lingua solta.

O sr. Protogenes Guimarães, desde o seu regresso da Europa, depois de verificar os documentos do sr. Heitor Collet, seu eventual substituto no governo estadual, entrou a cobril-o da baba maligna da sua maledicencia. Por toda parte, não escolhendo auditorio, sem a menor reserva, o sr. Protogenes Guimarães dava-se por roubado, accusava formalmente o "interino" de ter feito mão baixa nos depositos do barato do jogo. O sr. Collet, com uma indifferença rara na sua idade, fazia boa cara á má fortuna, sabendo, com abundancia de detalhes, que em toda conversa, o governador abria a gaveta fatidica para mostrar ao mundo inteiro as provas da concussão do seu occasional substituto. O sr. Collet impavido, cara dura, calado!

Afinal, o redactor de "O Globo" pôz na rua o libello do heroico navegador da Praia Grande:

— "E' verdade", exclamou o sr. Protogenes Guimarães, e puxando de uma das gavetas da sua secretaria um papel dactylographado nos mostrou dizendo: — durante minha ausencia o Estado arrecadou 493 contos e eu recebi um saldo de 23 contos. Desse dinheiro não encontro comprovantes de 69 contos da verba da Policia e 90 contos da quota do Casino que não entrou, não sei por que. Essa differença é portanto de 159 contos."

*

Quando o sr. Protogenes instituiu o barato da batota como fonte de receita para o Thesouro do Estado do Rio, determinou que o fruto do vicio fosse distribuido de modo que tocasse 40 % para a conta bancaria particular do governador, 30 % a serem despendidos na Policia e os 30 % restantes destinados á Prefeitura do municipio em que se fizesse a arrecadação.

Alguns milhares de contos foram, desse modo, discricionariamente, manipulados, não tendo existencia legal, não figurando na escripturação official, não sendo fiscalizado o seu emprego. Quando o sr. Protogenes Guimarães foi á Europa, o sr. Heitor Collet não vacillou, de accordo com os precedentes, em distribuir o dinheiro, em grande parte, por amigos e em seu proveito pessoal. O pobre homem explicou depois ao sr. Protogenes Guimarães, que semeou o cobre para acudir urgentemente ás necessidades politicas, pois, na angustia de defender o mandato do governador ausente, viu-se na contingencia de untar unhas, comprar consciencias, corromper e subornar politicos, jornalistas e magistrados!

Assim, o sr. Collet confessou ao sr. Protogenes Guimarães, que dos 493 contos da quota do Palacio apenas dedicou menos de 10 %, isto é, 42:300$000 em auxilios e obras de caridade. Tudo mais fundiu-se em vales para jornalistas, politicos, correligionarios e parentes. Mas restavam dois pontos nevralgicos, quer dizer, duas grandes sommas sem comprovantes. De facto, além da parte da Policia no barato total quer dizer 360 contos, o sr. Collet no dia 15 de Maio mandou que o chefe de Policia fizesse uma distribuição especial e secreta de 69 contos.

O segundo topico da accusação do sr. Protogenes Guimarães contra o sr. Collet consta do recebimento da contribuição integral do Casino de Icarahy, correspondente aos mezes de Maio e Junho, 90 contos sumidos nas mãos do governador interino, que não prestou contas, nem apresentou o minimo documento.

*

O sr. Collet fez ler, ante-hontem, na Assembléa Fluminense sua lamentavel defesa em face das accusações do sr. Protogenes Guimarães. Assegura o actual secretario do Interior e Justiça "que os precedentes vinham permittindo o adiantamento para supprir verbas orçamentarias com a referida renda (do barato do jogo); deferi o adiantamento da verba secreta solicitado pelo ex-chefe de policia..." Ora, tudo isso é deslavada mentira. Os proventos da jogatina nunca foram empregados "para supprir verbas orçamentarias": o ex-chefe de policia, sr. Leal Junior, nunca pediu dinheiro do jogo para reforçar a verba secreta de sua repartição nem empregou quantia dessa proveniencia nos serviços communs policiaes.

O primeiro capitulo da defesa do sr. Collet é pois uma simples mentira, que não illude ninguem, muito menos o sr. Protogenes Guimarães e o seu ex-chefe de Policia, sr. Leal Junior.

O segundo capitulo da defesa do sr Collet, além de mentiroso, encerra calumnia e injuria dirigida ao moço que o serviu na chefia da Policia. Declara o sr. Heitor Collet "que a dispensa da contribuição do Casino nos mezes de Maio e Junho decorreu do deferimento pelo sr. Leal Junior da petição dos concessionarios, após exame dos motivos e fundamentos constantes da alludida petição". Tudo mentira.

Na verdade por ordem do governador interino, sr Collet, o ex-chefe de Policia simulou o deferimento de uma petição dos concessionarios do Casino Icarahy, os quaes, entretanto, puzeram directamente nas unhas do honrado republico, a "graja" correspondente a 90 contos de réis. Pela primeira vez na historia da velha provincia do Rio de Janeiro sua mais alta autoridade se avencava com contraventores, para receber pessoalmente um dinheiro inconfessavel, que desappareceu no seu bolso. E para melhor accentuar a intenção de peculatario, fingiu-se a "petição" dos homens da batota, de modo que os 90 contos illesos de percentagens da Prefeitura e da Policia se accommodassem nas unhas do honrado sr. Collet, abrigado no subterfugio de [illegible] despesa official [illegible] e [illegible] eta[illegible]

*

Quando o sr. Protogenes Guimarães, com o [illegible] doentio que tanto [illegible] o infeliz Estado do Rio, quiz fazer do sr. Collet [illegible] presidente da Assembléa Legislativa, não cessaram advertencias sobre a falta de idoneidade do seu insignificante candidato. O pobre homem valia-se, entretanto, da accommodação da sua mediocridade, para se encaixar num posto valorizado pela expectativa de sapatos de defunto. O resultado da imprudencia e perversidade do sr. Protogenes Guimarães foi submetter o Estado do Rio a quatro mezes de governo de cano de esgoto: a ignorancia, a venalidade, a falta de vergonha, erigidas em razões de Estado, todas as virtudes civicas concentradas na cachaça."

Alguma coisa havia de salvar-se no procedimento leviano e indecoroso do sr. Protogenes Guimarães. Salvou-se, graças ao lingua solta, o conhecimento publico e raso das indignidades de seus principaes auxiliares. Não ha caixas encouradas. Nem bem se coça a barriga do bravo navegador e sae todo segredo pela borda a fora! Assim, poderiamos divulgar, dia a dia, o emprego deshonesto do barato do jogo, que o sr. Collet teve a triste coragem de fazer, nos quatro mezes de seu governo.

Conforme dissemos, não nos seduzia trazer á evidencia essa mesquinha personagem de cara de páu. Mas afinal não podemos faltar ao dever educativo da imprensa e da politica, que a cumplicidade da indifferença e da caridade mal entendida tornam tão obscuro e esquecido no Brasil.

J. E. de Macedo Soares

Encerraram-se as Manobras do Gericinó

Quatro flagrantes das grandes manobras realizadas hontem, em Gericinó, vendo-se em um delles o general Newton Cavalcante mostrando ao presidente Getulio Vargas a acção da artilharia ao fazer um fogo de barragem e em outro o presidente da Republica transmittindo pelo telephone de campanha a ordem á aviação para o ataque final.

A GRAVIDADE DA SITUAÇÃO FINANCEIRA DO DISTRICTO

A IMPRESSIONANTE EXPOSIÇÃO DOS SRS. HENRIQUE DODSWORTH PERANTE A COMMISSÃO DE JUSTIÇA DA CAMARA — OS DADOS APRESENTADOS PELO INTERVENTOR FEDERAL — O SR. JULIO DE NOVAES PROMOVE UM DE SEUS COSTUMADOS ESCANDALOS, COM A TOLERANTE CUMPLICIDADE DO SR. WALDEMAR FERREIRA

Hontem, ás 15 horas, reuniu-se na Camara a Commissão de Justiça, sob a presidencia do sr. Waldemar Ferreira, afim de ouvir a exposição do sr. Henrique Dodsworth, interventor no Districto, sobre a situação financeira da Prefeitura na época da recente intervenção federal.

Essas informações foram pedidas, por intermedio do ministro da Justiça, ao interventor federal pelo sr. Negrão de Lima, relator, naquelle orgão technico da Camara, do caso da intervenção no Districto.

Abrindo os trabalhos, o sr. Waldemar Ferreira expoz o objectivo da reunião, falando a seguir o sr. Negrão de Lima, o qual justificou o pedido de informações que formulava, afim de que a Commissão de Justiça ficasse melhor inteirada da situação geral da Prefeitura na epoca da intervenção.

FALA O SR. DODSWORTH

Com a palavra, o sr. Henrique Dodsworth accentuou que poderia ter se limitado a enviar, por intermedio do Ministerio da Justiça, as informações pedidas pela Commissão de Justiça. Frizou todavia que fez empenho em comparecer perante aquelle orgão technico da casa, como uma homenagem á Camara, de cujo seio saira ha pouco para occupar a interventoria do Districto. Declarou que quasi não tivera tempo para preparar a sua exposição, lutando com as difficuldades materiaes que todos facilmente comprehendiam. Confessou no entanto que comparecia á Camara com satisfação, voltando a declarar que o fazia, como uma prova de deferencia aos seus collegas. Ac-

(Conclue na 12ª pagina)

FIQUE RICO
LOTERIA FEDERAL
A
UNICA
AMANHÃ
1º premio
200 contos
2º premio
100 contos
563:500$000
em premios

As Homenagens ás Victimas do Movimento Communista de 1935

APPROVADA UMA MOÇÃO NO GRANDE ORIENTE DO BRASIL

O Conselho Geral do Grande Oriente do Brasil, em sua reunião de hontem (22), approvou unanimemente a seguinte moção:

"O Conselho Geral da Ordem, interpretando o sentir da Maçonaria Brasileira, consigna na acta da presente sessão um voto de plena solidariedade á grande parada civica com que a Nação, na manhã de hoje, homenageou os bravos que tombaram defendendo o regime, em novembro de 1935, e fulminou o communismo atheu e moscovita.

"Instituição eminentemente nacional, cujas origens se confundem com as da independencia da Patria, a Maçonaria Brasileira oppõe-se terminantemente, fiel á perenidade das nossas tradicções, a essa e a quaesquer outras doutrinas antinacionaes e antimaçonicas, exoticas e liberticidas, oriundas de inspiração estrangeira e baseadas no odio, na força e na violencia.

"O Conselho Geral da Ordem louva, outrosim, a brilhante representação da Maçonaria á significativa demonstração de brasilidade, composta do Grão mestre, general dr. Moreira Guimarães, Grão mestre adjunto, dr. Rodrigo Neves, e grande secretario geral, dr. Porphyrio Sécca.

A REPRESENTAÇAO DO DIRECTORIO ACADEMICO DA FACULDADE DE SCIENCIAS ECONOMICAS DO RIO DE JANEIRO

O Directorio Academico da Faculdade de Sciencias Economicas do Rio de Janeiro, rendendo uma homenagem aos heroes que tombaram em defesa do regime, designou uma commissão, composta dos academicos: Candido Marques, Oswaldo Corrêa, J. Guimarães, Ignez de Souza, Adroaldo Cardia, Bento Pedreira da Costa, Mario Marota e Miguel Carlos de Almeida, afim de, incorporados renderem um preito de veneração, aos bravos que, defendendo nossas instituições a 27 de novembro de 35, se tornaram dignos do respeito e veneração.

A Unificação das Listas de Chamadas de Eleitores

O TRIBUNAL SUPERIOR ADOPTA A SUGGESTÃO DO MINISTRO DA JUSTIÇA

O sr. José Carlos de Macedo Soares, ministro da Justiça e Negocios Interiores, recebeu do dr. Hermenegildo de Barros, ministro presidente do Tribunal Superior de Justiça Eleitoral, o seguinte aviso:

"Senhor ministro — Em referencia ao aviso G 21, de 10 de setembro corrente, em que v. excia. suggere a adopção, por todos os Tribunaes Eleitoraes, do systema de listas de eleitores que esta sendo seguido pelo Tribunal Regional do Districto Federal, tenho a honra de encaminhar a v. excia., por copia, o accordão proferido por este Tribunal Superior no processo n. 154, classe 7ª, em que se manifesta sobre aquella suggestão.

Informo a v. excia. que esta decisão será transmittida, em circular, a todos os Tribunaes Regionaes, para as providencias que lhes competirem.

Aproveito a opportunidade para renovar a v. excia. os protestos do meu distincto apreço e respeitosa consideração. (a.) Hermenegildo de Barros."

Acompanhava o referido aviso o seguinte accordão:

"Vistos, relatados e discutidos estes autos do processo n. 154, — classe setima do artigo 34 do Regimento Interno, oriundos do Districto Federal. — os juizes do Tribunal Superior de Justiça Eleitoal em resposta á representação do exmo. sr. ministro da Justiça e Negocios Interiores e em attenção aos elevados intuitos que inspiraram a sua louvavel iniciativa, resolvem declarar que o systema de unificação das listas de chamada dos eleitores é digno de ser adoptado em todo o Brasil, sem prejuizo, porém, do serviço que já esteja organizado ou em vias de organização, a criterio dos Tribunaes Regionaes Eleitoraes. E assim decidem, unanimemente. Rio, 17 de setembro de 1937. (a.) Hermenegildo de Barros, presidente. (a.) Plinio Casado, relator."

Dr. Lourival Fontes

Pelo hydro-avião da linha cearense da Panair, parte hoje, para Aracajú o dr. Lourival Fontes, Director do Departamento de Propaganda e Diffusão Cultural do Ministerio do Interior.

O embarque do dr. Lourival Fontes terá logar ás 6 horas da manhã, na estação da Panair, no Aeroporto Santos Dumont.

WALTER KANITZ
JORGE KANITZ
POST GRADUADOS NOS ESTADOS UNIDOS
TRATAMENTO DE FOCOS INFECCIOSOS, PYORRHEA
ELECTRO THERAPIA-DENTADURAS
PONTES MOVEIS, FIXAS COM SUBSTITUIÇAO
DO OURO POR TRABALHOS EM PORCELANA
TECHNICA PROPRIA
RUA REPUBLICA DO PERU' — 15-A
3.º andar — Tel. 42-3821

Um Monumento Para os Bravos Tombados em 27 de Novembro

O PROJECTO HONTEM APRESENTADO A CAMARA

O sr. Waldemar Ferreira fez, hontem na Camara, o seguinte discurso:

"Designado, pelo sr. presidente da Camara dos Deputados, para fazer parte da Commissão que deveria represental-o na grande romaria civica, hontem realizada, no Cemiterio de São João Baptista, desta capital, em glorificação da memoria dos bravos officiaes e soldados que combateram, em novembro de 1935, em defesa da Patria e das instituições, que lhe asseguraram a unidade nacional — desobriguei-me da missão, commovido e sensibilizado. Verifiquei, no emtanto, que jazem aquelles patricios heroicos sem um tumulo ou monumento, que rememore aos posteros os seus grandes feitos. Parece-me ser indispensavel erigir um monumento, que lhes consagre e perpetue a memoria.

Dahi este projecto:

O PROJECTO APRESENTADO

O Poder Legislativo decreta:

Art. 1º — O governo mandará levantar, no Cemiterio de S. João Baptista, nesta Capital, onde se acham sepultados, um monumento em homenagem aos officiaes e soldados que morreram por occasião do levante de novembro de 1935, em defesa da Patria e das instituições.

Art. 2º — O governo abrirá, para a erecção do monumento um concurso entre artistas brasileiros, e um credito até á importancia de Rs. 500:000$, fazendo, para isso, as necessarias operações crediticias.

Art. 3º — Esta lei entrará em vigôr na data da sua publicação, revogadas as disposições em contrario".

A Policia Militar e o Integralismo

O COMMANDANTE DO REGIMENTO DE CAVALLARIA DA POLICIA MILITAR, RECONHECENDO QUE O CREDO VERDE VISA DESTRUIR O REGIME, EXIGE O CANCELLAMENTO DE SUA INSCRIPÇÃO NAS FILEIRAS DO SIGMA

Do major Eurico Chagas Werneck, commandante do Regimento de Cavallaria da Policia Militar, recebemos a seguinte carta.

"Illmo. sr. redactor do DIARIO CARIOCA — Cordiaes saudações. — O signatario da presente vem, com esta, pedir-vos a publicação da carta abaixo, para por fim a explôração perfida por parte de elementos da Acção Integralista Brasileira, de vez que, o chefe da "Provincia da Guanabara", não se dignou responder a carta registada que lhe endereçou a 9 do mez em curso e que é do têor seguinte:

"O signatario desta, logo após á apparição da Acção Integralista Brasileira, attendendo a injuncções de collega e amigo intimo, inscreveu-se nesse partido, sendo matriculado no Nucleo de Madureira que, então, não existia. Estudando, depois, com carinhosa attenção, o programma do partido e tendo verificado que elle visava, como visa ainda destruir o actual regime, o signatario, preso ao dever de defender as actuaes instituições e regime, sentiu-se desligado de qualquer compromisso com o fascio que se quer apoderar da Nação. Além disso, a formação moral do signatario não lhe permitte a obediencia cêga ao chefe da A. I. B.. Assim, além de se não ter vinculado ao partido por qualquer acção, pois nunca fez contribuições nem lhe frequentou reuniões, pede, com esta, o seu desligamento, com o fim de obter sua ficha de inscripção, cuja devolução espera. Com este objectivo, a presente segue registada e com resposta paga" (as.) Eurico das Chagas Werneck, major. — Em 9-9º-1937."

Major E. Werneck

Deste modo, pela segunda vez, tem a Acção Integralista Brasileira, a certeza de que não sou adepto do seu crédo exotico, caso não bastar o facto de não ter frequentado, em nenhuma época as suas reuniões, e de não ter feito contribuições de qualquer especie.

Sem outro motivo, subscreve-se, antecipando os seus agradecimentos, o admirador e assiduo leitor. — Eurico Chagas Werneck, major."

Conferencias do professor Mauricio de Medeiros

BIOLOGIA DA REPRODUCÇAO E DO SEXO

A Federação Nacional dos Professores resolveu tomar sob seus auspicios um curso livre de Biologia da Reproducção e do Sexo que o professor Mauricio de Medeiros se propõe a fazer na séde do Circulo Brasileiro de Educação Sexual, á rua do Rosario n. 172.

As conferencias serão publicas, não havendo nenhuma formalidade para ser a ellas admittido. Realizar-se-á á noite, ás 20 1|2 horas, duas vezes por semana. O professor Mauricio de Medeiros fará oito lições sobre o thema que escolheu para seu curso livre, versando sobre as seguintes questões:

1 — Significado biologico da reproducção dos sêres vivos. Typos de reproducção: asexuada e sexuada. Fórma de reproducção asexuada e esboço de sexo.

2 — Reproducção dos metaphytos. Typos asexuados de reproducção vegetal. Os cryptogamos. Typos sexuados: gamerageneae vegetal e seu significado biologico. Reproducção dos phanerogamos. Fecundação em geral. Fecundação dos vegetaes.

3 — Reproducção dos metazoarios. Gametogenese animal e seu estudo comparado com a gametogenese vegetal. Fecundação animal. Significado biologico dos chromosomas. Determinação chromosomica do sexo.

4 — Caracteres secundarios do sexo e seus factores. Hormonios com acção morphogenetica sexual. A vida sexual dos metazoarios. Habitos Cio M[illegible]. O problema da fecundidade na especie humana. Maternidade consciente e problemas correlatos.

5 — Aberrações biologicas do sexo nas especies. Gynandromorphismo. Inter-sexualidade. Sêres que mudam de sexo. O problema humano da homo-sexualidade.

6 — Parthenogenese natural e experimental. Sêres parthenogeneticos. A parthenogenese como adaptação.

7 — Fecundação multipla. Polyspermia. Embryogenia humana. Monstros. Causas embriogenicas da ectotypias. Familias visceraes e reacções morbidas.

8 — O problema do sexo na especie humana em face da moral e da eugenia. Principaes disturbios sexuaes. Impotencia. Frigidez. A felicidade biologica como base da felicidade humana.

As conferencias serão feitas provavelmente ás terças e sextas-feiras. Para cada conferencia será annunciado préviamente o thema, de accordo com o programma acima.

O general Lucio Esteves veiu a serviço da 4ª Região

APRESENTAR-SE-A' HOJE AO MINISTRO DA GUERRA

O general Emilio Lucio Esteves, commandante da 4ª Região Militar, sédiada em Juiz de Fóra, Minas Geraes, chegou hontem, a esta capital, onde veiu a serviço de sua região, tendo, immediatamente, se apresentado ao chefe do Estado Maior do Exercito. Hoje, s. s. apresentar-se-á á primeira hora ao ministro da Guerra, o que não fez no dia de sua chegada, por ter o ministro Eurico Dutra ido a Gericinó assistir os exercicios da 1ª Brigada de Infantaria, em companhia do presidente da Republica.

O director da Producção Mineral despachou com o ministro da Agricultura

Foi recebido hontem pelo ministro da Agricultura o dr. Avelino Ignacio de Oliveira, director interino do Departamento Nacional da Producção Mineral que conferenciou com o sr. Odilon Braga sobre varios assumptos, entre os quaes sobre os estudos que vão ser realizados em Goyaz, de minas, jazidas e fontes thermaes.

Um Alfaiate Voronoff

Faz do terno velho novo, virando pelo avesso, tambem concerta e reforma roupa, faz terno de casemira, feitio 80$ e de brim 40$. Rua Ledo, 66, antiga São Jorge.

A morte do presidente Masaryk

AS CONDOLENCIAS DO GOVERNO BRASILEIRO

Entre o sr. Getulio Vargas, presidente da Republica, e o sr. Eduardo Benes, presidente da Republica da Tchecoslovaquia, foram trocados os seguintes telegrammas, por motivo do fallecimento do presidente Masaryk:

"Queira v. excia. receber a expressão do meu profundo pezar pelo fallecimento do presidente Masaryk. Junto a esses sentimentos pessoaes, as condolencias de toda a nação brasileira pela grande perda que soffreu a sua patria com o desapparecimento do eminente pensador e homem de Estado, admirado em todo o mundo — (a.) Getulio Vargas, presidente da Republica dos Estados Unidos do Brasil."

"Rogo a v. excia. aceitar a expressão da minha commovida gratidão pela sua alta demonstração de sympathia, no momento da nossa grande provação nacional. E', para nós, um poderoso conforto o sincero testemunho da sympathia da sua grande nação. — (a.) Edvard Benes."

Apresentaram-se á Directoria do Pessoal da Armada

Apresentaram-se hontem á directoria do Pessoal da Armada, tendo ficado addido á mesma directoria, os capitães de fragata Carlos Soares Dutra e Mario de Azeredo Coutinho o primeiro por ter sido dispensado do cargo de director militar do Arsenal de Marinha e o segundo por ter sido exonerado do commando do contra-torpedeiro "Rio Grande do Norte"; o pharmaceutico Henrique Meirelles Gaspary, por ter sido desligado do Hospital Central de Marinha; desta mesma directoria foram desligados o primeiro tenente intendente naval Antonio Gama da Silva, por haver sido designado para a Escola de Aprendizes Marinheiros do Estado de Pernambuco e o segundo tenente pharmaceutico Ernesto Luiz Perez de Araujo, visto ter sido designado para o Serviço Chimico da Armada.

Em Petropolis, a Delegação do I. A. de Direito Internacional

A VISITA AOS TUMULOS DOS IMPERADORES

O dr. Isidoro Ruiz Moreno, consultor juridico do Ministerio das Relações Exteriores da Republica Argentina e sua senhora, bem como os demais membros da delegação do Instituto Argentino de Direito Internacional, que ora nos visita, foram hontem a Petropolis, onde fizeram uma linda excursão.

Depois de passearem pela cidade, tendo percorrido os pontos principaes, estiveram na Cathedral onde visitaram os tumulos do Imperador D. Pedro II e da Imperatriz Maria Christina.

Em seguida, dirigiram-se para a magnifica propriedade de campo do sr. Franklin Sampaio, em Itaipava, onde lhes foi offerecido um elegante almoço, no qual tomaram parte além do sr. Ruiz Moreno e sra., os membros da delegação argentina, sua sras. e varios convidados do dono da casa.

A' noite, o sr. Ruiz Moreno e membros da delegação do Instituto Argentino de Direito Internacional foram recebidos, no Instituto da Ordem dos Advogados Brasileiros, sendo saudados pelo orador official, dr. Linneu de Albuquerque Mello.

ALMOÇO NO JOCKEY BLUB

Hoje, ás 13 horas, realizar-se-á, no Jockey Club, á Avenida Rio Branco, o almoço que a Sociedade Brasileira de Direito Internacional offerece ao dr. Isidoro Ruiz Moreno e aos seus companheiros de delegação.

O almoço será presidido pelo sr. ministro das Relações Exteriores, dr. Mario de Pimentel Brandão, membro effectivo da Sociedade.

O dr. Ruiz Moreno e seus companheiros de delegação serão saudados pelo ministro Rodrigo Octavio, presidente da Sociedade Brasileira de Direito Internacional.

A este almoço comparecerão além de muitos membros da Sociedade o embaixador da Republica Argentina, dr. Ramon Carcano, o pessoal da Embaixada Argentina e altos funccionarios do Itamaraty.

SESSÃO ESPECIAL NO ITAMARATY

A' tarde, hoje, ás 17 horas, a Sociedade Brasileira de Direito Internacional, sob a presidencia do sr. ministro Rodrigo Octavio, reunir-se-á, no Itamaraty, afim de receber, em sessão especial o dr. Ruiz Moreno e seus companheiros de delegação.

Nesta occasião o eminente consultor juridico do Ministerio das Relações Exteriores da Republica Argentina fará entrega a varios juristas brasileiros dos diplomas de membros correspondentes que lhes foram conferidos pelo Instituto Argentino de Direito Internacional.

A essa reunião comparecerão o sr. ministro das Relações Exteriores, dr. Mario de Pimentel Brandão e o embaixador argentino, sr. Ramon Carcano.

Falará em nome da Sociedade o dr. Edmundo da Luz Pinto.

Legislativo Fluminense

NAO HOUVE SESSAO

O sr. Luperio Santos, á hora regimental, com 14 deputados presentes, assomou á presidencia da Assembléa Legislativa do Estado do Rio, declarando não haver numero para a abertura dos trabalhos, motivo porque marcava para hoje a ordem do dia de hontem.

Expressivo agradecimento á imprensa

UM OFFICIO DO EMBAIXADOR DO CHILE A' A. B. I.

O presidente da Associação Brasileira de Imprensa recebeu do embaixador do Chile, entre nós o seguinte significativo officio:

"Tenho a honra de accusar o recebimento do seu gentil officio de 18 do corrente, por meio do qual v. ex. transmitte-me as felicitações da Associação que tão dignamente preside e as suas pessoaes, pela passagem do 127º anniversario da Independencia do Chile. Agradeço a v. ex. essas nobres expressões e as tão honrosas que dirige á minha pessôa. Estou certo de que com a alta cooperação da illustrada imprensa do Brasil, interprete vivo e autorizado da alma nacional, poderão fazer-se ainda mais intimos os vinculos entre esta grande Nação e a republica do Chile, para augmentar unidas os brilhantes destinos de nossa America. Queira v. ex. transmittir á imprensa o meu reconhecimento pela homenagem que tributou ao Chile nessa data e aceitar minhas attenciosas saudações. — (a.) — Felix Nieto del Rio".

Turistas da Africa Occidental Franceza

O consul do Brasil em Dakar, em informação para o Serviço de Imprensa do Ministerio das Relações Exteriores, communica que, no proximo dia 27 do corrente, a bordo do "Campana", partirão daquella cidade para esta capital varios turistas, afim de visitar a X Feira Internacional de Amostras.

Esse certame, graças á propaganda feita pelo nosso Consulado em Dakar e pelo delegado ali do "Touring Club do Brasil", tem despertado grande interesse, sendo o Consulado procurado por diversas pessoas, que estão no proposito de visitar o Rio de Janeiro por occasião da Feira Internacional.

Jornaes e Revistas

"PAN INFANTIL"

A Editorial Novidades Ltda. que tem a seu cargo varias publicações de grande valor, taes como "Pan", "Lupin" e "Detective", resolveu em muito bôa hora, fazer uma revista dedicada á gente miuda do paiz. "Pan Infantil" cujo segundo numero já se acha em circulação, tornou-se sem favor algum a revista predilecta das crianças brasileiras. Em suas paginas encontram as crianças historias interessantes, contos ineditos, paginas para colorir, paginas de armar, etc. "Pan Infantil" segue uma orientação até agora esquecida pela maioria das revistas infantis, que é a de instruir despertando ao mesmo tempo nas crianças o amor de tudo o que é nosso. Desta maneira a Editorial Novidades Ltda. acaba de vir de encontro a uma necessidade do publico do Brasil. Com este numero está de parabens a gurysada brasileira, e com o apparecimento de "Pan Infantil" desapparece o claro que existia no periodismo nacional.

Musica

"MANON" HOJE A'S 21 HORAS, NO MUNICIPAL

Na ultima recita extraordinaria da temporada, será hoje ás 21 horas cantada no Theatro Municipal, "Manon" de Massenet. Nessa opera Bidú Sayão teve nos Estados Unidos um verdadeiro triumpho, tendo a critica de Nova York sallentado que a nossa grande cantora era a heroina ideal da popular opera franceza. Bruno Landi fará o Des Grieux, tomando ainda parte na representação Sylvio Vieira, Conrado Zambelli, Alessio de Paolis, Gilda Farnese, Ligia Gomes Pereira e Helena Gilla, todos excellentes nos seus papeis, regendo a orchestra com a proficiencia costumada o maestro Angelo Ferrari.

O GRANDE CONCERTO DE AMANHA A' TARDE

Dedicam os artistas que compõem o elenco da temporada lyrica official ao publico brasileiro e á colonia italiana, o concerto de despedida que se realizará amanhã, ás 16 horas, no Theatro Municipal.

Os bilhetes postos á venda demonstraram hontem o vivo interesse que essa festa de arte despertou, devendo se achar completamente cheia amanhã a nossa principal casa de espectaculos.

O programma é o seguinte:

1ª parte — F. Cilea — "Arlesiana" — Lamento di Federico — Tenor Galliano Masini. — Bettinelli: "Solo D'Aprile" — Hilde Reggiani. — Verdi: "Ballo in Maschera" — "Eri tu che macchiavel quell'anima" — Barytono Armando Bergioli. Catalani: "Dejanice". Canzone di Laldacco — Baixo Corrado Zambelli. — Mascagni: "Cavalleria", "Racconto" — Soprano Maria Caniglia. — Flotow: "Martha", "M'appari tutto amor" — Tenor Bruno Landi".

2ª parte — Mozart: "D. Giovanni", "Madamina il catalogo é questo", baixo Salvatore Baccaloni. — Verdi: "Forza del Destino", "Pace mio Dio" — Soprano Margherita Grandi. — Respighi: "Nebbie" — Barytono Victor Damiani. — Saint-Saens: "Sanson e Dalila", "Apre per te il mio core" — Meio soprano Nini Giani. — Puccini: "Manon Lescaut", "Donna non vidi mais" — Tenor Antonio Salvarezza. — Bellini: I Puritani, "Duetto" — Baixo Giacomo Vaghi e barytono Armando Borgioli. — Os acompanhamentos ao piano serão feitos pelos maestros Angelo Rossini e Mario Rossini.

"FRANCESCA DE RIMINI", AMANHÃ EM 14ª RECITA DE ASSIGNATURA

Em 14ª recita de assignatura, será cantada amanhã ás 21 horas, no Theatro Municipal, "Francesca de Rimini", de Zandonai, sobre um poema de Dannunzzio.

Maria Caniglia, a notavel soprano que é hoje uma das figuras de maior relevo da scena lyrica mundial, será a Francesca, papel que a fulguração de seu talento artistico e do seu esplendor vocal, vive magistralmente.

Galliano Masini, no Paolo, fará a platéa vibrar intensamente de emoção e enthusiasmo, pela excellencia e brilho invulgar de sua actuação integralmente feliz e admiravel.

Tomam ainda parte na representação, entre outros, Danise e Alessio de Paolis. Na regencia teremos o maestro Ferrari.

O espectaculo terminará com as "Sylphides", de Chopin, pelo corpo de bailados do Municipal sob a direcção de Olenewa.

Realiza-se Hoje, ás 19 Horas, na Praça Pinto Lima, em Nictheroy, o Grande Comicio em Que Falará José Americo

No "Stand da Imprensa" na Feira de Amostras serão encontrados os Diarios de todo o Brasil, recebidos pelo "Lux Jornal", por via aerea

Na X Feira Internacional de Amostras do Rio de Janeiro, que será inaugurada no dia 12 de Outubro, voltará a figurar o "LUX-JORNAL", a prestigiosa organisação de imprensa dirigida pelos nossos confrades Mario Domingues e Vicente Lima, que ha dez annos vem prestando, a quantos se utilisam do seu interessante serviço de recortes de jornaes, amplas informações do que escrevem os diarios de todo o Brasil em torno de qualquer assumpto.

Cresce, cada dia, o interesse pelo "Stand da Imprensa", tanto mais que, levados a bom termo os entendimentos que se estão processando junto as Companhias de transportes e correio aereo, "LUX-JORNAL" receberá, por todos os aviões da carreira, os jornaes de todos os Estados, que figurarão no "Stand" á disposição dos seus visitantes.

O Governo Federal e o combate á lepra

A PROXIMA INAUGURAÇAO DE UM LEPROSARIO MODELO NO MARANHAO

Será brevemente inaugurado o leprosario modelo do Bomfim no Estado do Maranhão, com a presença das altas autoridades estaduaes e federaes. Com a capacidade para 250 leprosos, possuindo 74 casas para moradas e duas enfermarias, a Colonia Bomfim constituirá um leprosario modelar. Até o momento presente, o Governo Federal gastou mais de 1.300 contos na construcção desse estabelecimento.

A "Semana da Asa" de 1937

OS PREPARATIVOS PARA SUA REALIZAÇAO

Afim de tratar das commemorações da "Semana da Asa" de 1937, reune-se, amanhã, na sede do Touring Club do Brasil, a Commissão de Turismo Aereo daquella patriotica instituição.

A "semana da Asa", promovida e organizada desde 1935 pelo Touring Club destina-se a estimular as actividades da aviação no nosso paiz e a chamar a attenção dos brasileiros para a importancia da quinta arma como factor de progresso economico e cultural, e como vehiculo de approximação entre os povos.

A lei dos dois terços

A LIGA DO COMMERCIO PODE ENCAMINHAR AO DEPARTAMENTO NACIONAL DO TRABALHO AS RELAÇOES DE SEUS ASSOCIADOS

Tendo a Liga do Commercio solicitado ao ministro do Trabalho autorização para encaminhar as relações da Lei de Dois Terços de seus associados a esse Ministerio, s. excia. acaba de attendel-a.

Desta maneira, a Liga do Commercio avisa, por nosso intermedio, aos seus associados que as referidas relações poderão ser entregues em sua séde, para o devido encaminhamento, até 31 de outubro proximo, ao Departamento Nacional do Trabalho.

Encerraram-se Com Exito Absoluto as Manobras nos Campos de Gericinó

A 1.ª Brigada de Infantaria desenvolveu importante thema tactico — Presenciaram os exercicios o presidente da Republica, o ministro da Guerra e toda a officialidade da guarnição do Districto Federal

O presidente Getulio Vargas, acompanhado do general Gaspar Dutra, ministro da Guerra, na occasião em que ouvia, do general Newton Cavalcanti, explicações sobre o thema que ia ser desenvolvido pelas forças da 1.ª Brigada

Encerrou-se hontem, no Gericinó, a série de exercicios que constituia o programma de instrucção de combate traçado pelo commando da 1ª Brigada de Infantaria, para o anno de 1937.

Essas manobras, pelo ineditismo de que se revestiram e pela ordem com que foram executadas, podem ser consideradas, sem duvida, como um dos mais bellos e perfeito espectaculo de arte militar levado a effeito no Brasil nestes ultimos annos.

Nas manobras de hontem, sob o commando do general Newton Cavalcanti, tomaram parte todas as forças aquarteladas na Villa Militar, além de uma Bateria de Quadros do 1º R. A. M. e de tres esquadrilhas do 1º Regimento de Aviação.

A PRIMEIRA BRAGADA DE INFANTARIA

O quartel general da 1ª Brigada de Infantaria, installado na Villa Militar, desde as primeiras horas da manhã apresentava um movimento intenso. Officiaes de todas as armas alli chegavam recebendo e transmittindo ordens relativas ao grande thema a ser desenvolvido pelas forças que se achavam em Gericinó.

CHEGA O PRESIDENTE DA REPUBLICA

A's 9 horas chegava ao Q. G. da 1ª Brigada o sr. Getulio Vargas, presidente da Republica. Fazia-se acompanhar do general Francisco José Pinto, chefe de sua casa militar e do commandante Americo Pimentel. A' entrada da séde da Brigada foi o sr. Getulio Vargas recebido pelos generaes Gaspar Dutra, ministro da Guerra; Newton Cavalcanti, Pedro Cavalcanti, Horta Barbosa, Coelho Netto, Guedes da Fontoura, Christovão Barcellos e Almerio de Moura; pela missão militar franceza e muitos outros officiaes superiores do Exercito e da Marinha.

RUMO A GERICINO'

Depois dos cumprimentos do estilo e de ter examinado algumas dependencias da séde da Brigada, dirigiu-se o presidente da Republica, acompanhado de toda a officialidade, aos campos de Gericinó, onde deviam se realizar os grandes exercicios. Em ali chegando o general Newton Cavalcanti passou a mostrar ao sr. Getulio Vargas as construcções de campanha feitas pelas tropas sob seu commando. Eram trincheiras, abrigos subterraneos e outros meios de defesa criados pela moderna arte militar. Mostrou tambem o general Newton Cavalcanti ao presidente da Republica os postos de commando das tropas acampadas, além das installações da secção de radio e telephones.

VINTE MINUTOS DE BOMBARDEIO

Depois de ter examinado todos os postos de commando, entrincheiramentos, ninhos de metralhadoras e de artilharia, collocou-se o presidente Getulio Vargas, com toda a sua comitiva, numa trincheira feita na cripta do morro do Engenho Novo. Do talude da trincheira, apreciou o chefe do governo o desenrolar das manobras, que foram iniciadas por um grande foguete acceso á ordem do general Newton Cavalcanti.

Primeiramente, entraram em acção os aviões do 1.º Regimento de Aviação; depois, a artilharia, obedecendo a um segundo signal dado pelo mesmo general, entrou em acção, num conjunto de quarenta e quatro peças, para a formação de um "fogo de barragem".

Havia a simulação de dois exercitos em luta: um azul, outro vermelho. O ultimo, evitava o avanço das forças vermelhas. Numa linha horizontal de quasi cinco kilometros, via-se perfeitamente levantar-se a fimbria de fumaça produzida pela explosão dos projectis.

Cessado por um minuto o fogo de barragem, entraram em acção os fogos de fuzil ordinario, fuzil metralhadora e metralhadoras pesadas.

A' ordem de "cessar fogo", fez-se silencio em toda a linha de frente. Essa ordem foi dada pelo signal de um rojão que, atirado ao ar, fez desfraldar-se, a alguns metros de altura, uma bandeira nacional, trabalhada em papel fino.

O CHURRASCO

Terminadas as grandes manifestações em que se empenharam as tres principaes armas do Exercito, retirou-se o sr. Getulio Vargas para o "stand" de tiro da Villa Militar.

Alli foi offerecido pelo general Newton Cavalcanti aos presentes, um churrasco, que transcorreu num ambiente agradabilissimo.

No decorrer dessa reunião, falou o general Newton Cavalcanti, agradecendo a presença do presidente da Republica ao acampamento de sua tropa destacando o papel importantissimo do Exercito, como preparador das forças que constituem a defesa nacional.

A DUPLA FUNCÇAO DO EXERCITO

Depois do discurso do general Newton Cavalcanti, levantou-se o presidente da Republica para agradecer a homenagem que lhe fôra prestada pelo commandante da 1.ª Brigada de Infantaria.

Depois de lembrar a situação do Brasil como paiz novo e que, pela difficuldade de communicações, ainda não logrou levar até todo o seu "hinterland" a interpretação exacta e o espirito de nacionalidade, declarou que ao Exercito cabe um duplo papel, pois não lhe compete unicamente a funcção de mantenedor da ordem dentro dos quarteis e da paz no paiz, como, ainda, o de orgão formador da nacionalidade. Esta ultima — disse s. ex. — vem desempenhando tambem brilhantemente pela instrucção dispensada aos moços que, no seu meio, nas casernas recebem os ensinamentos militares. Ao mesmo tempo — falou o sr. Getulio Vargas — o Exercito Brasileiro dá um grande passo na educação, servindo como um exemplo e como um estimulo e como orgão limitador dos excessos regionalistas.

Falando depois sobre a impressão colhida das manobras, das quaes acabara de presenciar parte importante, disse que estava convencido da capacidade de seus componentes e de que ao Exercito Nacional só falta o apparelhamento material, pois o soldado brasileiro é modesto, trabalhador e technico dentro de sua preparação. Quanto á parte material, informou que o governo está interessado em attender a todas as necessidades mais prementes, e que ha de fazel-o, a bem do Brasil.

Depois de pronunciar o seu discurso, que causou magnifica impressão a todos os presentes, o sr. Getulio Vargas retirou-se, sendo acompanhado até á porta do "stand" pela officialidade da guarnição da Villa Militar.

O CHEFE DO MATERIAL BELLICO DA 1.ª REGIAO

Desde a partida da comitiva presidencial para os campos de Gericinó, até a hora em que terminaram as manobras, os jornalistas e demais convidados foram attendidos pelo tenente coronel Possolo, chefe do Material Bellico da 1.ª Região Militar.

Esse official, que é um dos mais brilhantes elementos do nosso Exercito, tudo fez para que nada faltasse ás pessoas que compareceram ás manobras militares de Gericinó. Do mesmo modo, tambem procederam os capitães Diniz Ribeiro, Theophilo Ferraz e Adhemar Fonseca.

A Sessão do Conselho Federal de Commercio Exterior

Sob a presidencia do sr. Barbosa Carneiro, reuniu-se hontem, no Itamaraty, em sessão plenaria, o Conselho Federal de Commercio Exterior. Pelo conselheiro Arthur Torres Filho foram apresentadas amostras de trigo de variedades riograndenses, trazidas da Escola de Horticultura Wenceslão Bello, na Penha. Deante a optima qualidade das amostras, o sr. Raul Leite solicitou a attenção dos conselheiros para as referidas amostras que nada mais são que o descortinamento das possibilidades, mesmo nas zonas desfavoraveis desta capital a essa cultura, de produzirmos trigo.

A Sociedade Nacional de Agricultura, da qual a Escola de Horticultura Wenceslão Bello é uma dependencia, vae cumprindo, assim, auspiciosamente, o fim a que se destina.

AUTORIZADA A CRIAÇAO DO CONSELHO NACIONAL DO MATE — APPROVADO PELO PRESIDENTE DA REPUBLICA TRES PARECERES DO CONSELHO FEDERAL DE COMMERCIO EXTERIOR

O sr. Barbosa Carneiro levou ao conhecimento dos srs. conselheiros ter sido approvado pelo presidente da Republica o parecer do sr. Valentim Bouças, concernentes á representação do Brasil na Feira Mundial de Nova York, como tambem os dos srs. Raul Leite e Arthur Torres Filho sobre a taxa de armazenagem do papel para a embalagem de laranjas e a herva mate brasileira na Argentina, respectivamente. A criação do Conselho Nacional do Mate, ventilada no parecer do sr. Arthur Torres Filho mantem o mesmo ponto de vista do Conselho Federal de Commercio Exterior.

AINDA NAO RESOLVIDA A EXPORTAÇAO DO MATE

Com a presença do deputado Diniz Junior, de Santa Catharina, que tomou parte nos debates, bem assim o sr. Barbosa Lima, presidente da sessão, foi largamente debatido, hontem, no Conselho Federal de Commercio Exterior, o problema de concessão de facilidades á exportação do mate. Por carencia de dados informativos, necessarios a elucidação do assumpto, proseguirão os debates na sessão de segunda-feira proxima.

AS NOSSAS LARANJAS NA GRA BRETANHA

Por communicação do consul geral do Brasil em Liverpool foi scientificado o Conselho Federal de Commercio haver chegado naquelle porto, pelo vapor "La Rosarina", em meiados do mez proximo findo, procedentes dos portos brasileiros, 16.139 caixas de laranjas e 562 de pomelos. Consequente da competencia de outras fructas taes como morangos, cerejas, amoras, que apparecem nesta epoca do anno e as grandes entradas de laranjas da Africa do Sul, as nossas encontraram o mercado fraco, ou melhor dizendo, deploravel.

Não obstante uma das firmas compradoras affirmar não ser muito satisfatoria a condição das laranjas que lhes couberam, motivada pelo deterioramento do talo, a quantidade em geral era boa, notando-se, apenas, algumas fructas manchadas, sem maior importancia.

Campanha Legionaria

CRIADO O DEPARTAMENTO DE MARINHA MERCANTE

Attendendo ao valioso apoio que tem recebido por parte dos maritimos e á grande importancia dos problemas nacionaes relacionados com a Marinha Mercante a Campanha Legionaria vem de criar o seu Departamento da Marinha Mercante dirigido por elementos destacados do meio maritimo.

Iniciando os seus trabalhos em prol das justas reivindicações maritimas, o novo Departamento lançou um grande movimento para obtenção do direito do "voto a bordo" que virá integrar as tripulações dos nossos navios no rythmo da vida democratica da Nação, em sua mais expressiva manifestação.

Afim de tomar todas as providencias necessarias ao bom exito da brilhante causa, o Departamento de Marinha Mercante da Campanha Legionaria realiza sexta-feira, dia 24 ás 5 horas da tarde, importante sessão para a qual são convidados, de modo geral, os maritimos do Rio de Janeiro.

Clinica Medico-Cirurgica do
Dr. Americo Caparica
CONSULTORIO:
RUA VISCONDE DO RIO BRANCO, 51
Elevador — Telep. 22-2949
Diariamente das 4 ás 7 horas
RESIDENCIA
R. PAULO FRONTIN, 103
2.º andar — Tel. 22-7804

Os empregados das Cooperativas estão incluidos no Instituto dos Commerciarios

O Conselho Nacional do Trabalho, em sessão de 6-4-37, julgando o processo n. 4.141-36, resolveu incluir como associados do Instituto dos Commerciarios, todos os empregados das diversas cooperativas, mesmo os de Companhias de Navegação e Estradas de Ferro por serem ellas equiparadas a estabelecimentos commerciaes.

Por esse motivo, o Departamento da 8ª Região do Instituto dos Commerciarios convida a todas cooperativas a determinarem o comparecimento de um seu representante no referido Departamento, afim de ser regularizada sua situação.

Conferenciaram sobre energia electrica para Friburgo

O senador Macedo Soares, acompanhado de representantes do municipio de Friburgo, esteve hontem em conferencia com o ministro da Agricultura sobre o caso do fornecimento de energia electrica a Friburgo.

Sr. M. M. escreva, telegraphe ou telephone URGENTEMENTE para seu filho Paulo Macedo.

"BONBOZINHO" — E A HOMENAGEM DA SONO-FILMS A' IMPRENSA E AOS CINEMATOGRAPHISTAS BRASILEIROS

Aspecto do almoço offerecido hontem pela Sono-Films

Apos a sessão especial de "Bonbonzinho" foi offerecido um lauto almoço aos chronistas cinematographicos e representantes do cinema nacional e estrangeiro. Falaram os srs. Paiva Meira, Joracy Camargo, Viriato Corrêa e Raul Roulien. O agape transcorreu num ambiente de franca cordialidade.

O Embarque Para America do Norte do Superintendente Geral da Casa Edison

Embarcou hontem para á America do Norte, a bordo do "Pan American", o sr. Luciano Vieira Lima, superintendente geral da "Casa Edison", em viagem de negocios desse importante estabelecimento commercial. O embarque do sr. Luciano Lima foi concorridissimo comparecendo ao Cáes todos os funccionarios da Casa Edison, amigos e admiradores do viajante, que se encontra na gravura acima, num aspecto no cáes, assignalado por uma setta, tendo ao seu lado o sr. Frederico Figner, o chefe principal daquelle estabelecimento.

Aviões Japonezes Bombardearam os Fortes de Kino-Yian

ATTINGIDOS QUATRO CRUZADORES CHINEZES — OS NIPPONICOS DECLARAM TER AVISTADO O EXERCITO VERMELHO PROXIMO DE TATUIVA

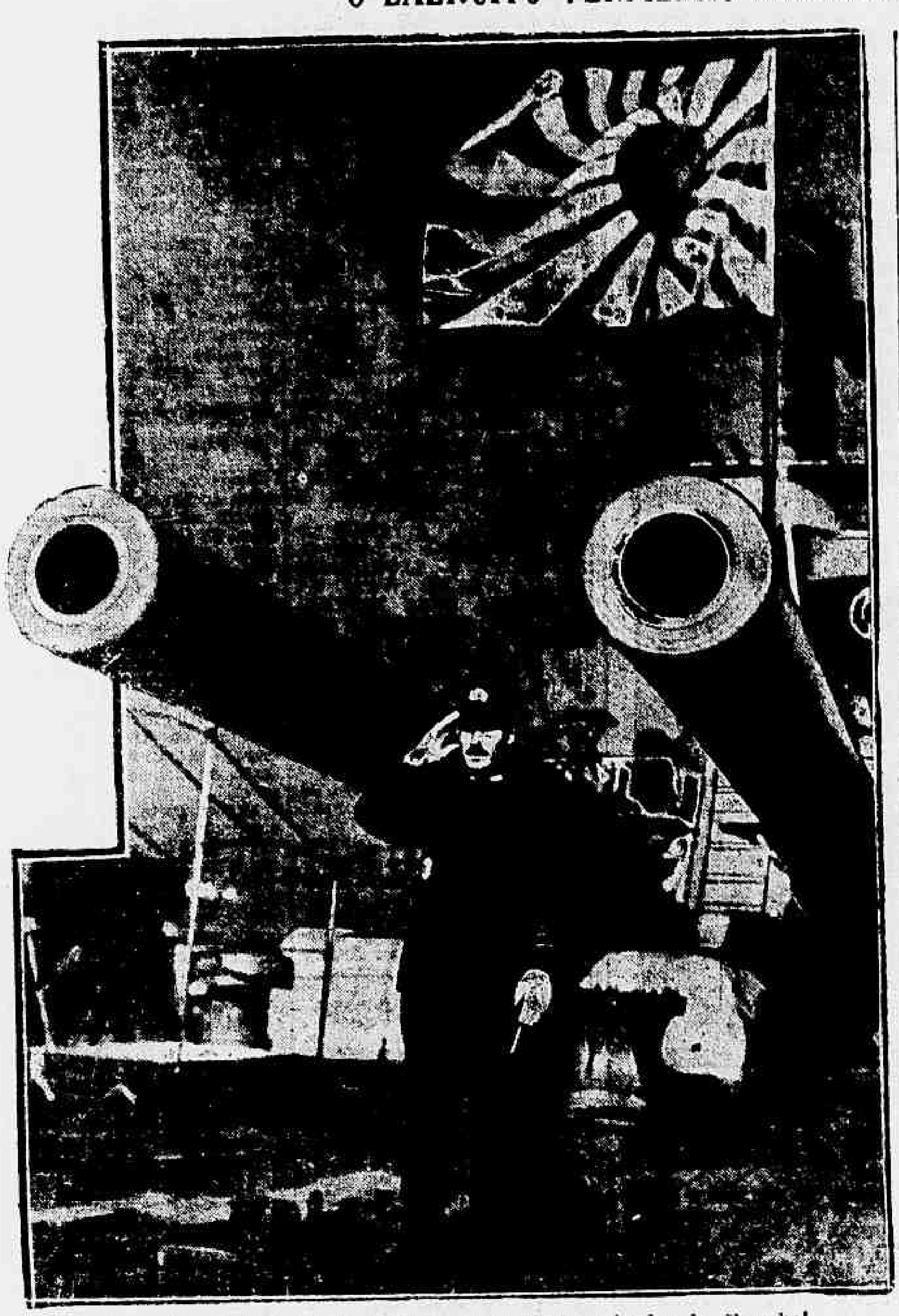

Um dos modernos cruzadores japonezes que estão bombardeando Shanghai

SCHANGHAI, 23. — Trinta e quatro aviões japonezes bombardearam ás quatro horas da tarde de hoje (hora local) os fortes de King-Yian, no rio Yangtzé.

Um portavoz japonez affirma que foram attingidos 4 cruzadores chinezes. As autoridades entretanto mostram-se contentes de que as bombas não damnificaram os fortes, embora não tenha chegado detalhes até agora. — (U. P.)

PARA BREVE A TOMADA DE PAOTING FU

TIENTSIN, 23 — A unica estructura possivel de governo no norte da China, sob os auspicios nipponicos teve inicio quando as sociedades para a preservação da paz de Peiping e de Tientsin estabeleceram uma organização ligando todos os grupos similares do norte de Hopei. O commandante japonez Terauchi prometteu sua cooperação.

A organização denomina-se "Federação das Sociedades para a preservação da paz".

A mais nova dessas sociedades foi fundada em Chochow, pouco depois da occupação japoneza, quarenta e duas aldeias das proximidades estão nella representadas.

De outro lado, os militares nipponicos esperam poder annunciar brevemente a tomada de Paoting Fu. — (U. P.)

3.000 CIVIS MORTOS

HONG-KONG, 23 — Urgente — Estimam-se em 3.000 o numero de civis mortos durante o bombardeio de Canton pelos aviões japonezes. — (U. P.)

PREPARANDO TERRENO PARA DESEMBARQUE DE TROPAS

PEIPING, 23 — Os aviões da Marinha japoneza, depois de bombardearem durante varios dias diversos logares ao longo da ferrovia Lunghai, estenderam sua actividade até Schantung, ao norte de Kiangsú, provavelmente preparando terreno para novos desembarques de tropas afim de estabelecer outra frente de combate que lhes venha facilitar as operações de guerra. — (A. N.).

CHOLERA-MORBUS NA CONCESSAO INTERNACIONAL

SCHANGHAI, 23 — Occorreram durante o dia de hontem quarenta e seis casos fataes de cholera-morbus na Concessão Internacional. — (U. P.).

O EXERCITO VERMELHO PROXIMO DE TATUNG

SCHANGHAI, 23 — Um porta-voz japonez declarou que avistou o exercito vermelho nas proximidades de Tatung, retirando-se para Pao-Ting-Fu. — (U. P.)

IGNORA-SE A ORIGEM DO AUXILIO A' DEFESA ANTI-AEREA CHINEZA

NANKIM, 23 — A origem do auxilio prestado á defesa anti-aerea chineza, é presentemente ignorada, mas foi hoje revelado que a China possue numerosos conselheiros para a aviação, de nacionalidade norte-americana. Um porta-voz desses conselheiros fez as seguintes declarações a esse proposito: "Ha mais conselheiros norte-americanos no corpo technico chinez do que se suppõe. Não precisarei o numero. Tiramos a sorte afim de saber o qual de nós actuaria como porta-voz na defesa dos demais que estão trabalhando no corpo consultivo, e assevero que não levamos em consideração a advertencia japoneza."

Este porta-voz é o sr. W. L. Andrus, o qual explicou que tinham sido engajados antes da guerra, mas que não abandonariam os postos agora, mesmo que tal resolução significasse morte. — (U. P.)

OS AVIÕES JAPONEZES NAO VOARAM SOBRE NANKIM

SHANGHAI, 23 — O facto de não terem apparecido hoje aviões japonezes sobre Nankim despertou a curiosidade no sentido de saber-se se o Japão tomou em consideração os protestos que lhe foram enviados, embora quinze aviões nipponicos de bombardeio tenham levantado vôo, a 1 hora da tarde, do aeroporto do Yang Tze Poo, em direcção a noroeste, acreditando-se que hajam seguido para Nankim.

Entrementes, cinco aviões bombardearam hoje as concentrações chinezas em Shanghai, e dois outros, occasionalmente, deixaram cair bombas em Pootung.

A frente de Shanghai esteve em calma, e ao que parece, o exercito japonez abandonou a offensiva de Lotien e Liu-Hang até que cheguem os seus reforços motorizados. Um porta-voz nipponico affirmou que o exercito japonez havia capturado Feng-Chen que é um ponto estrategico na fronteira das provincias de Chahar e Suyluan, estrada de ferro de Ping-Suil.

Os jornaes chinezes declaram que o ministro da Justiça ordenou fossem postos em liberdade todos os prisioneiros que cumprem sentença de menos de cinco annos, porquanto a nação precisa mobilizar todos os homens validos. — (U. P.).

350.000 CHINEZES SEM RECURSOS

SHANGHAI, 23 — Ha certamente trezentos e cincoenta mil chinezes sem recursos, presentemente, na concessão internacional. Todos elles não têm trabalho nem qualquer meio de manutenção, e a situação peora diariamente. A falta de fundos, o rapido augmento do numero de desempregados em virtude da crise nas manufacturas de algodão e de séda tornaram critico o problema dos refugiados. As autoridades competentes das concessões internacional e franceza estão procurando solucional-o. Mais de 120 campos de refugiados, nos quaes pódem ser alimentados sómente seesenta mil destes ultimos, e centros de vaccina contra o cholera foram estabelecidos nas zonas estrangeiras.

O reabastecimento da população chineza na concessão deve ser cuidadosamente observado. A usualmente grande reserva de arroz tem diminuido e ha demoras em reabastecer os celleiros. O augmento dos casos de cholera tem causado preoccupação, embora hajam sido tomadas as maiores precauções, inclusive a vaccinação de estrangeiros e chinezes. As ultimas estatisticas accusam sessenta e quatro mortes e quinhentos e quarenta e quatro casos na concessão internacional. As informações officiaes relativas ao movimento dos refugiados dizem que aquelles que deixam a concessão para regressar ás aldeias respectivas são os que pertencem ás classes melhores. Sómente em um do campos estão agglomerados mil e quatrocentos delles. A maioria desses refugiados soffre dos effeitos da má alimentação, de dysenteria e de molestias de pelle. Peritos dieteticos auxiliam os empregados municipaes no preparo de alimentos da melhor qualidade possivel, dispondo apenas de poucos meios de reabastecimento com o objectivo de evitar a propagação do beriberi e de outras molestias. Milhares de tuberculosos morrem sem assistencia hospitalar, por falta de accommodações. O magnifico trabalho das associações philantropicas e o continuo zelo dos medicos assistentes em combater a mais difficil situação em que jámais se achou Shanghai são dignos de todos os encomios. A cidade está virtualmente isolada de qualquer auxilio vindo de fóra. Sem essa assistencia, a situação não seria toleravel para os nacionaes.

A situação financeira tem soffrido egualmente, de maneira grave. Os negocios estão seriamente affectados e os fundos destinados á solução do problema dos refugiados entram com lentidão. — (U. P.).

Destruido pelas chammas um templo catholico em Varsovia

VARSOVIA, 23 — Na villa de Sucha, proximo de Stanislau, na Galicia polaca oriental, manifestou-se a noite passada um incendio na igreja catholica local destruindo-a completamente. O incendio agitou toda a imprensa que unanimemente culpa a população ukraniana da cidade ter commetido essa barbaria contra a igreja. O tempo incendiado estava precisamente localisado na região onde predominam os ukranianos. As autoridades investigam activamente para apurar convenientemente os factos e prender o autor ou autores de tão condemnavel attentado contra o templo catholico. — (A. N.).

O Brasil na litteratura polonesa

VARSOVIA, 23 — O Brasil tem sido objecto de diversos livros e artigos publicados ultimamente na Polonia. Assim o livro do sr. Bohdan Pawlowski intitulado "Sob o longinquo sol meridional" refere-se, além de outros paizes ibero-americanos, ao Brasil. E a reportagem do sr. Konrad Wezos "Herva Matte" trata, especialmente, do sul do Brasil e paizes limitrophes, pelo proprio titulo verificando-se a importancia concedida a esse artigo da producção brasileira. Uma viagem ao Estado do Paraná forneceu motivo ao sr. Zbigniew. Uuiski para que publicasse o livro "O signal na floresta", dedicado mais a descripções literarias que a aspectos da colonização poloneza nas vizinhanças de Curityba. Além dos citados, tambem o sr. Aekady Fiedler se occupou do Brasil, principalmente de varios sectores de sua fauna. (A. N.).

"A ambição dos Ditadores de Estender Sua Autoridade Sobre os Povos

O professor yankee Murray Butler ataca veementemente as ditaduras do Japão, Allemanha e Italia

NOVA YORK, 23 — Em discurso que pronunciou por occasião da abertura das aulas da Universidade de Columbia, o professor Nicholas Murray Butler declarou que "o mundo está atravessando a sua crise mais grave em milhares de annos.

Referindo-se em termos severos ás dictaduras despoticas, o sr. Butler disse textualmente:

"Comparada com as ditaduras activas e cuidadosamente planejadas do Japão, Allemanha e Italia, a ditadura da Russia communista é muito menos ameaçadora.

A ambição dos ditadores de estender sua autoridade sobre outras terras e outros povos deve ser combatida por todos os povos livres. Existem os modos de terminar com o paradoxo do despotismo. Na batalha entre as idéas e politicas dominantes ellas envolvem todas as nações e todos os seres humanos. A neutralidade seria immoralidade." — (U. P.)

As Tropas de Valencia em Offensiva Numa Frente de 160 Kilometros

Os governistas concentram tanks e aviões visando cortar as communicações ferroviarias de Cordoba e Sevilha com o norte do paiz

FRANCO RECEBEU EM AUDIENCIA ESPECIAL O EMBAIXADOR DA ALLEMANHA

MADRID, 23 — Com as tropas republicanas em offensiva numa frente de 160 kilometros, os legaes concentraram hontem os seus tanks e aviões num esforço visando cortar as communicações ferroviarias de Cordoba e Sevilha com o norte do paiz.

O principal objectivo deste avanço, o qual começou domingo ultimo ao sul de Pozo Blanco, estendendo-se para o oeste em forma de um vasto semicirculo até Fuente del Arco, parecia ser a separação das ferrovias que se estendem entre Pueblo Nuevo del Terrible e Fuente del Arco.

A occupação destas duas juncções, cortaria as communicações ferroviarias entre Sevilha e Cordoba.

As tropas do governo occupam as linhas das montanhas e o plato secco, desde Belmez, ao sul de Pueblo Nuevo, até Valsequillo, ao norte de Penarroya, de onde avançaram para oeste cercando Granja de Torre Hermosa, e fazem agora pressão além de Azuaga, na direcção de Fuente del Arco. — (U. P.).

AS RELAÇÕES ENTRE O GOVERNO URUGUAYO E OS NACIONALISTAS

MONTEVIDEO, 23 — Esclarecendo as versões correntes acerca das relações entre o governo uruguayo e o governo nacionalista da Hespanha o chanceller José Espalter declarou hoje que o Uruguay aceita os passaportes expedidos pelas autoridades dos territorios dominados pelo general Franco, tendo instruido os seus diplomatas no sentido de reconhecerem os passaportes visados pelos agentes consulares do governo nacionalista nos paizes onde aquelle governo é officialmente considerado legal.

O sr. Espalter declarou ainda que não ha nenhuma novidade a respeito dos versões quanto ao reconhecimento do governo do general Franco pelo Uruguay. — (U. P.).

AGENTES RUSSOS EM BARCELONA

SALAMANCA, 23 — A Radio Salamanca informa que em Barcelona, os agentes russos sob as ordens do consul sovietico prenderam terça-feira á noite, mais de 50 individuos filiados ao partido trotzkyista.

Em Castellon de la Plana, o povo percorreu as ruas gritando: "Queremos a liberdade e não a tyrannia; queremos a paz e não o livro dos soviets." A policia dispersou os manifestantes. — (U. P.).

OS FRANQUISTAS AVANÇAM EM DIRECÇÃO DAS ASTURIAS

HENDAYA, 23 — Os circulos nacionalistas informam que as tropas franquistas continuam a avançar através da provincia das Asturias por tres frentes e que a resistencia governista está ruindo aos poucos. — (U. P.).

FORTE PRESSÃO DOS ASTURIANOS SOBRE OVIEDO

OVIEDO, 23 — Os milicianos de Asturias, começaram hoje a exercer forte pressão sobre esta cidade, cercada e sitiada ha longo tempo, situada a 16 milhas ao sul de Gijon, num esforço desesperado para conter a avalanche nacionalista que se approxima do sul e de leste.

Desde os ultimos dias, as forças governistas, entrincheiradas em torno de Oviedo desde o principio da guerra, começaram a atacar a cidade á dynamite, pretendendo anniquillar os seus defensores antes que cheguem as forças nacionalistas sob o commando do general Antonio Arandas. — (U. P.).

FRANCO RECEBE O EMBAIXADOR GERMANICO

SAN SEBASTIAN, 23 — O generalissimo Franco recebeu hoje em audiencia especial o novo embaixador da Allemanha, junto a Hespanha nacionalista, von Storher. O novo embaixador entregou suas credenciaes ao chefe do governo hespanhol de accôrdo com o protocollo. — (A. N.).

APRISIONADOS CINCO BARCOS DE PESCA HESPANHOES EM AGUAS PORTUGUEZAS

LISBOA, 23 — Foram aprisionados na costa do Algarve e ao largo de Villa-Real, cinco barcos cos de pesca hespanhoes, que foram encontrados operando em aguas portuguezas pelo vapor "Limador". — (U. P.).

O DISCURSO DO EMBAIXADOR ALLEMÃO AO APRESENTAR SUAS CREDENCIAES

SALAMANCA, 23 — O sr. von Stohrer, embaixador da Allemanha junto ao governo nacionalista, em discurso pronunciado por occasião da apresentação das suas credenciaes, declarou que o povo allemão acompanhava com grande sympathia e sempre com igual interesse a luta em pról da Hespanha nacional, cujos novos e importantes exitos ultimamente obtidos permittiam esperar um proximo fim da guerra com a victoria definitiva dos exercitos nacionalistas.

Accrescentou que o povo allemão não esquecera as provas de sincera sympathia que lhe dispensara o povo hespanhol durante a heroica guerra mundial. A allemanha, accentuou o sr. von Stohrer, conhecia os horrores da guerra e, consequentemente, sabia apreciar o valor da paz interna e externa que lhe assegurava um governo forte e consciente da sua missão que hoje regia os seus destinos. Proseguiu dizendo que o povo allemão não desejava calorosamente que dentro em breve espaço de tempo a nação amiga encontrasse a mesma paz e prosperidade.

O general Franco, respondendo, sallentou que a expressão relativa aos vinculos de fraternidade que uniam os dois paizes não era, em seu discurso, simples producto de cortesia protocollar. "São vinculos forjados no melhor crisol, concluiu, que é a dôr de um povo que luta por sua existencia e que, desde o iniciada sua obra libertadora, foi cabalmente comprehendido pela Allemanha". — (U. P.).

Officiaes italianos dos "Flechas Negras" presos pelos legalistas

As Condições Atmosphericas Difficultam as Operações Nacionalistas na Cordilheira Cantabrica

Uma onda de frio paira sobre toda a região e os picos das montanhas permanecem immersos em denso véo de neblina

FRONTEIRA FRANCO-HESPANHOLA, 23 — (Harrison Laroche — Correspondente da United Press) — D'oravante, os nacionalistas que operam na cordilheira Cantabrica, terão de lutar contra as condições atmosphericas invernosas, que, no dizer dos habitantes da região, já se fazem sentir por toda a parte.

Uma onda de frio paira sobre toda a região e os picos das montanhas permanecem durante todo o dia immersos em denso véo de neblina, que pela madrugada e ao anoitecer desce pelos desfiladeiros até os valles.

Usualmente, esta cerração não desapparece antes do mez de maio. Devido ao nevoeiro, as tropas nacionalistas se viram obrigadas a marcar passo na região de Robledo, porque os adversarios permanecem invisiveis. No flanco direito de Oviedo, ellas tiveram mais sorte, porquanto o dia clareou bastante nas primeiras horas da tarde, dando á artilharia rebelde opportunidade de bombardear as trincheiras legalistas, o que suscitou pouco depois um ataque cerrado das unidades de infantaria em differentes pontos dos sectores de Gelio e Pena Lassa, onde os nacionalistas conseguiram firmar-se, embora as principaes posições estrategicas continuem em poder dos legaes.

Na zona de Pena Lassa, uma brigada republicana soffreu enormes perdas, em consequencia do avanço rebelde, tendo sido derrotada e obrigada a retirar-se.

Outras columnas nacionalistas operando a leste dessa região, conseguiram capturar a cidade de Carmenes, que é um importante ponto de juncção de varias estradas de rodagem, que conduzem para oeste e para o norte. Segundo as noticias de fonte rebelde, os governistas estão em plena fuga.

Continuando a serie de operações bem succedidas na parte oriental de Asturias, as brigadas de Navarra proseguiram no seu avanço através da Sierra Cuera, sempre seguindo o leito do rio Cares e annunciaram esta manhã que haviam capturado a pequena cidade de Camaneda. Dizem tambem os rebeldes que a resistencia governista nesta região é apenas mediocre.

Simultaneamente um outro contingente nacionalista, composto exclusivamente de tropas de Navarra, avançou através da Sierra Bustasirmin, apesar do clima rigoroso e informou que estava prestes a capturar o santuario de Covadonga.

Na região littoranea, as actividades esmoreceram um pouco, estando os nacionalistas occupados, quasi exclusivamente, em consolidar as posições conquistadas no principio da semana.

As noticias governistas procedentes de Gijon dizem que todos os ataques nacionalistas na frente de Leon estão sendo repellidos com exito, pelos asturianos secundados pelos bascos. As fontes legalistas insistem em affirmar que não houve a menor mudança da situação, no sector de Pajares, accrescentando que todos os ataques nacionalistas foram repellidos com grandes perdas para os adversarios.

Na frente de Aragon, as tropas republicanas sob o commando do general Pozas, continuaram durante o dia de hoje a offensiva iniciada ás ultimas horas de hontem. A tactica que parece estar sendo actualmente adoptada pelos governistas, consiste em atacar repentinamente nos sectores da frente da Aragon, onde os nacionalistas menos o esperam. Em torno de Huesca, por exemplo, vinha reinando relativa calma ha muitos dias. Hoje, entretanto, esta foi subitamente interrompida, quando a artilharia legal iniciou violento e duradouro fogo de barragem, sob cuja cobertura a infantaria republicana lançou-se ao ataque contra as posições adversarias, situadas a noroeste de Huesca, em toda a zona comprehendida entre Fanlo e Biesco.

Em consequencia desse ataque, tanto as montanhas Coquillas como a ermida de São Pedro cairam nas mãos dos governistas.

Pela madrugada de hoje, as tropas do general Pozas iniciaram a marcha em direcção á estrada de Huesca a Jaca.

Mais ao norte uma outra columna legalista capturou Biesca, situada na estrada transversal que demanda Jaca.

Esta cidade encontra-se agora ameaçada tanto pelo norte, como pelo sul. Apparentemente as operações futuras das tropas legaes visarão seccionar a estrada de rodagem que conduz a Pamplona, capital da provincia de Navarra.

Tem Nova Séde a Empresa Jardim Carioca

Dois aspectos da inauguração, hontem, da nova séde da Empresa Jardim Carioca

Com a presença de grande numero de pessoas de elevado destaque social, representantes da imprensa, alem de outras figuras representativas do alto commercio desta praça, teve logar hontem, a inauguração da nova séde da Empresa Jardim Carioca, á Avenida Rio Branco n. 142, terceiro andar.

Aos presentes foi servida lauta mesa de doces e bebidas finas, tendo ao "champagne" fallado os srs. Bastos Tigre e Urbano Ribeiro.

Este ultimo orador que é gerente geral de vendas daquella importante empresa, pronunciou o seguinte discurso:

"Exmas. sras. — Srs. representantes da imprensa — Meus senhores — Inauguramos neste momento a nova séde da Empresa Jardim Carioca. Os nossos escriptorios têm agora a amplitude e o conforto necessarios a um trabalho mais rapido, methodico e efficiente.

Não fomos levados á installação desta nova séde por espirito de vaidade ou de ostentação. Dois motivos preponderantes justificam a deliberação tomada pela nossa directoria.

O primeiro é que, devido ao desenvolvimento progressivo que vêm tendo os negocios da Empresa, precisava ella do espaço mais amplo e installações mais de accordo com a natureza dos seus serviços. O segundo foi o empenho de proporcionar aos nossos clientes actuaes e futuros maior facilidade e presteza em recorrer ao escriptorio, para informações, consulta aos mappas, assignatura de contratos, pagamentos, etc.. Assim, escolhemos um local na principal arteria da cidade, de facil e commodo accesso para todos.

Dadas estas explicações preliminares, permittam-me os distinctos amigos que nos dão a honra de sua presença, que lhes diga duas palavras sobre o Jardim Carioca.

Abstraindo de qualquer intenção de propaganda, que é, aliás um dos elementos do nosso negocio, dir-vos-ei, com a maior sinceridade que a Ilha do Governador constitue um verdadeiro paraiso terreal, surgindo das aguas remansosas da nossa incomparavel Guanabara. Quem quer que visite a ilha encantadora, principalmente a sua parte central onde se acha o Jardim Carioca, fica admirado de não estar ella completamente edificada de bungalôs, casas de veraneio, hoteis, casinos, etc.

Na Europa ou nos Estados Unidos um metro quadrado de terreno identico custaria o preço que custa aqui todo um lote.

Mas por que são ainda tão baratos os terrenos da Ilha? E a razão é simples: se é verdade que o Rio de Janeiro foi descoberto ha trezentos annos, a Ilha do Governador o foi apenas ha uns quinze ou vinte. Foi descoberta, é preciso dizer-se, por um pequeno numero de bandeirantes que nella se installaram e construiram as suas deliciosas vivendas. E' justo citar aqui os que vieram antes de nossa Empresa, desbravando o caminho, e fazendo loteamento de terrenos. Entre estes devemos sallentar os nomes dos illustres drs. Sampaio Vidal, Eduardo Cotching e José de Moraes, fundadores do Jardim Carioca.

Mas, para a grande, para a immensa massa da população carioca, a Ilha do Governador ainda está por descobrir. Ficando a 35 minutos da Avenida, ella é para o carioca tão desconhecido quanto a ilha do Bananal, em Goyaz!

Entretanto, meus senhores, esse lamentavel desconhecimento, não vae perdurar por muito tempo. Cada visitante da Ilha é um espontaneo propagandista das suas bellezas e das suas seducções; encaminha para lá dezenas de amigos que são outros tantos arautos dos seus encantos sem rival.

Nesta progressão veremos, dentro em pouco, toda gente de bom gosto no Rio de Janeiro, buscando aquelle pouso de deuses; os seus terrenos passarão a ser disputados palmo a palmo e as casas residenciaes surgirão aos milhares, formando a mais bella cidade insular na mais bella bahia do mundo!

Será, então, de ver, o sorriso, satisfeito dos que acreditaram, dos que "sentiram" a rapida valorisação da Ilha do Governador, sorriso identico ao daquelles que ha vinte annos passados "sentiam" o que seriam Ipanema e Leblon.

A hora actual ainda é dos pioneiros. O Jardim Carioca chama-os para offerecer-lhes por cinco ou seis contos, pagos a longo prazo, terrenos que amanhã custarão vinte ou trinta, á vista.

Uma vez construida a ponte que ligará a ilha ao continente, ponte cujo projecto já está elaborado e cuja primeira pedra já foi lançada e que já teve a approvação de s. ex. o sr. presidente da Republica, uma vez realizada esta obra, promettida para breve, o valor da propriedade na Ilha será, logo, dez vezes maior.

* * *

Sem querer, meus senhores, resvalei para a propaganda. Desculpae-me: mas a minha convicção a minha crença no Jardim Carioca é tal que me sinto impelido a transmittir aos amigos o calor do meu enthusiasmo. A'quelles que, como S. Thomé, precisam vêr para crêr, a Empresa do Jardim Carioca offerece muito cordialmente opportunidade de adquirir essa certeza.

* * *

Meus senhores! O carioca é uma creatura que vive matando-se; a sua existencia é um lento suicidio, num labutar exgotante e continuo. Passa toda a vida, de casa para o trabalho e do trabalho para casa; muitos transportam-se da prateleira de um arranha-céo, para a prateleira da casa de appartamentos. Nas horas de descanço, mette-se na estufa de um cinema, respirando durante horas o ar que centenas de pessôas já respiraram.

E' preciso que o carioca aprenda a repousar do trabalho, refazendo-se para a lida, retemperando os nervos e os pulmões no seio amigo da natureza, aspirando saude, vida e alegria.

E nenhum logar mais indicado para esse repouso revitalisante, num fim de semana que a Ilha do Governador, entre arvores, junto ao mar, longe dos ruidos e da poeira da cidade, gozando uma doce, deliciosa temperatura.

O Jardim Carioca é uma antevisão do Paraiso.

Eu ergo a minha taça em louvor ao Paraiso completo que elle em breve será, fazendo votos para que todos os amigos presentes possam gozar as suas delicias.

Aos proprietarios presentes, ausentes e futuros, as minhas saudações e as da Empresa Jardim Carioca".

Depois do discurso do sr. Urbano Ribeiro, falou o sr. José de Moraes, um dos fundadores do Jardim Guanabara.

Esse cavalheiro agradeceu em ligeiro, mas brilhante discurso as referencias que vinha de ouvir á sua pessôa, feitas pelo orador que o precedeu.

Dentre as pessôas presentes á festa da Empresa Jardim Carioca, podemos notar o sr. Lauro de Carvalho da "A Exposição"; os representantes da "A Noite", Correio da Manhã" e "Diario Portuguez".

Nova linha aerea entre Rio e Roma

O Ministerio da Viação transmittiu ao seu collega das Relações Exteriores copia das informações prestadas pelo Departamento de Aeronautica Civil com relação á inauguração, em outubro proximo, da projectada linha commercial aerea Roma-Natal-Rio de Janeiro-B. Aires. O mesmo expediente foi tambem dirigido ao Ministerio da Guerra.

Dr. Sampson F. Pinto
VIAS GENITO-URINARIAS - SYPHILIS
7 de Setembro, 180 — 1.º — Tel. 22-2595
De 2 ás 6 horas

O titular da Marinha dirige-se ao seu collega da Guerra

O ministro da Marinha solicitou ao seu collega da Fazenda providencias no sentido de ser cedido ao Arsenal de Marinha do Pará, o material pertencente ás officinas da Alfandega de Belém.

Dr. Water B. Moreira
Molestias de utero, ovarios, partos e operações
RES.: FERREIRA DE ANDRADE, 12 — Tel. 29-2460
CONS.: ARCHIAS CORDEIRO n. 198-sob.

Interesses do Amazonas

Em companhia do deputado Carvalho Leal, da bancada amazonense e do commandante Eulino Cardoso, foi recebido hontem pelo ministro Odilon Braga o monsenhor frei Evangelista de Celalonia O. M. C., prefeito apostolico do Alto Solimões, que pleiteia do governo federal alguns auxilios para serviços agricolas naquella região e para cujas solicitações merecem o apoio do ministro.

DURANTE ESTE MEZ

As Agencias Ford estão offerecendo avaliações especiaes para a troca de carros usados!

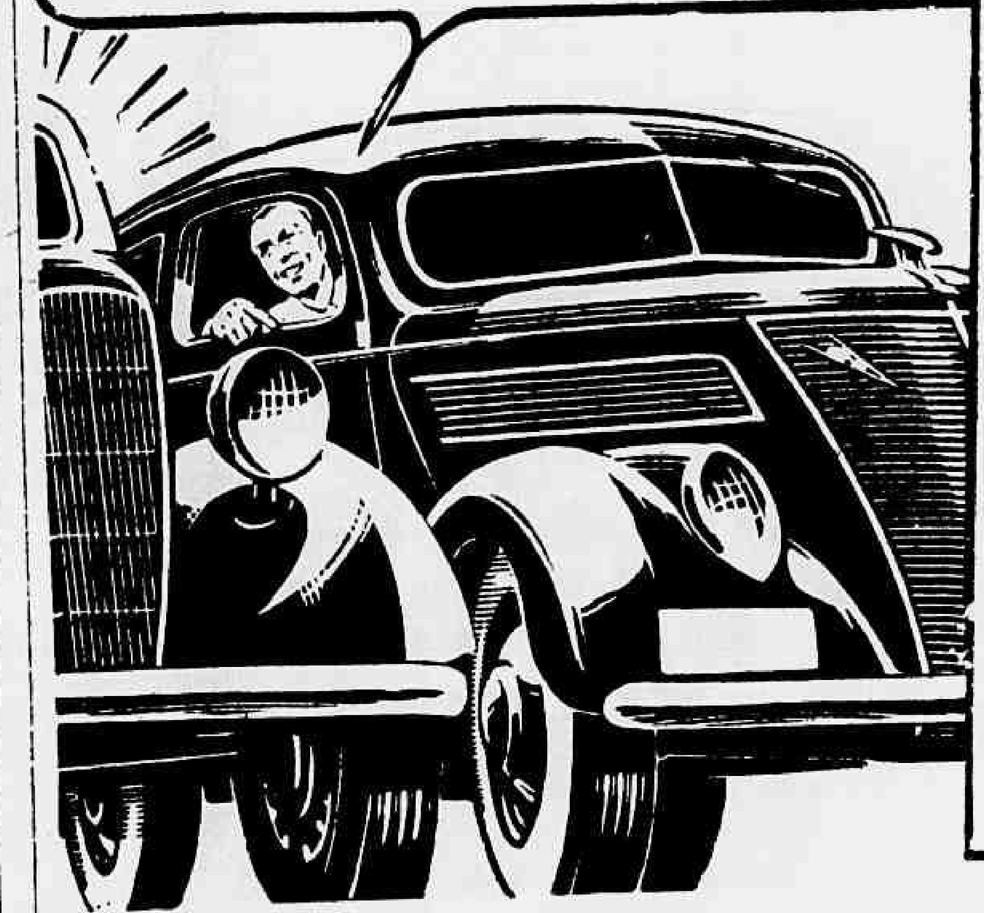

A Etiqueta Azul é um symbolo de garantia. Um symbolo que conquistou a integral confiança do publico. Em consequencia, a procura dos carros usados dos Agentes Ford foi verdadeiramente assombrosa, reduzindo o estoque a um minimo. A procura, porém, continuou. E os Agentes Ford, para attender sua enorme clientela, resolveram ampliar o seu estoque, offerecendo vantagens excepcionaes, para a troca de carros usados por modernissimos V-8. Vá, ainda hoje, a um Agente Ford. Veja que excellentes avaliações!

Procure o Agente Ford
FORD V-8
85 ou 60 H.P.

Como Transcorrerá o Grande Comicio de Amanhã em Nictheroy

O SR. JOSE' AMERICO PRONUNCIARA' IMPORTANTE DISCURSO — A REUNIÃO HONTEM PRESIDIDA PELO SR. BAPTISTA LUSARDO

Parte hoje para São Paulo, pelo avião da VASP, o ministro J. C. de Macedo Soares

Sob a presidencia do sr. Baptista Lusardo, presidente do Conselho Nacional de Propaganda pró-José Americo, estiveram hontem reunidos os delegados dos partidos fluminenses que apoiam a candidatura do sr. José Americo, afim de assentarem as ultimas medidas tendentes á recepção do candidato nacional em Nictheroy e a realização do grande comicio de amanhã na vizinha capital.

Attendendo a conveniencias geraes, ficou definitivamente resolvido que o comicio terá logar ás 19 horas, e não ás 18 como fôra anteriormente noticiado. O sr. José Americo viajará para Nictheroy ás 18 horas e 30 minutos, sendo acompanhado, não só dos membros da Commissão Executiva do Conselho Nacional, como de politicos e correligionarios. Uma commissão de trabalhadores maritimos fará parte dessa comitiva, a que se reunirá, na praça Martim Affonso, outra delegação de operarios das ilhas de Mocanguê e Conceição.

A praça Pinto Lima, onde se effectuará a grande parada civica, estará profusamente illuminada.

O primeiro orador será o vereador Alberto Fortes, representante da Camara Municipal de Nictheroy. Falarão, em seguida, successivamente, os srs. Mauricio de Lacerda, pela Colligação Democratica Fluminense; senador José de Sá, pelo Conselho Nacional de Propaganda pró-José Americo; dr. Pio Borges, pela dissidencia do Partido Evolucionista; deputado Bernardo Bello, pelo Partido Social Republicano; deputado Cesar Tinoco, pelas forças politicas que apoiam o governador Protogenes Guimarães; o academico Jorge Cortás Sader, pelo Partido Nacionalista Universitario Fluminense; Alonso Otero, pelo Partido Trabalhista e um representante da União Democratica Estudantil e o sr. Raymundo Serejo, pelo Partido Alliancista Renovador.

Além desses oradores, e após o discurso que será proferido pelo sr. José Americo, será franqueada a palavra aos assistentes. O comicio será irradiado para todo o Brasil, por intermedio das mais poderosas estações emissoras, sendo o som distribuido pelo Departamento de Propaganda e Diffusão Cultural.

A commissão Executiva recommenda a todos os oradores que limitem o tempo dos seus discursos ao maximo de 10 minutos.

* * *

O ministro José Carlos de Macedo Soares segue hoje para São Paulo, pelo avião da Vasp, o qual deixará o aeroporto Santos Dumont ás 10 1/2 horas.

Em companhia do illustre titular da pasta da Justiça, viajam o sub-chefe de seu gabinete, major Edmundo de Macedo Soares e Silva e seus assistentes militares.

* * *

O sr. Baptista Lusardo, presidente do Conselho Nacional de Propaganda Pró-José Americo esteve hontem em longa conferencia com os representantes das forças politicas que, no Espirito Santo, apoiam a candidatura nacional, srs. deputados Francisco Gonçalves, leader das correntes situacionistas; o senador Genaro Pinheiro; deputados Jair Tovar e Ubaldo Ramalhete e drs. Attilio Vivacque e Abner Mourão, chefes das opposições coligadas.

Todos elles externaram ao sr. Baptista Lusardo sua excellente impressão sobre a marcha da campanha no Espirito Santo, onde a victoria do sr. José Americo está plenamente assegurada.

Na mesma palestra foram assentadas varias medidas, relativas á proxima viagem do candidato majoritario á terra capichaba.

* * *

O sr. Baptista Lusardo, conferenciou hontem pela manhã com os srs. Jorge Mancini, Paulo Lauro e José Arantes Noronha, da Associação dos Ex-Combatentes de São Paulo, com os quaes deliberou sobre varios pontos do programma de recepção do sr. José Americo, em sua visita ao povo paulista, marcada para meiados de outubro.

A Commissão Executiva do Conselho Nacional de Propaganda Pró-José Americo enviou a todos os chefes de Partidos que apoiam o candidato nacional, o seguinte e expressivo telegramma: "Temos a subida honra de communicar a v. ex. a installação do Conselho Nacional de Propaganda Pró-José Americo, orgão representativo das differentes correntes politicas que, em todo o paiz, apoiam e suffragarão a candidatura do eminente compatriota dr. José Americo de Almeida á presidencia da Republica e para cuja finalidade contamos com a valiosa e decidida collaboração das forças partidarias subordinadas á direcção de v. ex. Nesse sentido, enviamos-lhe o nosso caloroso appello para a intensificação do trabalho de propaganda da candidatura nacional, após a solenne reaffirmação dos principios democraticos victoriosos na Convenção de maio pelos governadores de Minas, Bahia e Pernambuco e pelo interventor no Districto Federal, através dos discursos pronunciados sabbado ultimo.

Agradecemos a attenção dispensada presente appello e apresentamos nossas saudações aos valorosos correligionarios, de cujo patriotismo muito ha que esperar para o triumpho da Causa que ora nos congrega sob a egide suprema da Democracia e da fraternidade brasileira.

Attenciosas saudações — Baptista Lusardo, presidente; F. Negrão de Lima, secretario geral."

Medicados na Assistencia e Hospital Miguel Couto

Procuraram hontem os soccorros da Assistencia e Hospital da Gavea para medicarem-se de ferimentos recebidos de accidentes em varios pontos da cidade, as seguintes pessoas:

Evaristo Caldeira Branco, de 25 annos, solteiro, commerciario, morador á rua Victorino Amaral, 29, com intoxicação por iodo;

— Domingos Duarte Branco, de 52 annos, solteiro, sapateiro, residente á rua Visconde de Itauna, 127, com ferimento no superciho esquerdo e escoriações generalizadas;

— Dario Vieira da Silva, branco, de 23 annos, solteiro, commerciario, domiciliado á rua Regente Feijó, 114, com contusões e escoriações generalizadas;

— Luiz Carlos, collegial de [illegible] annos, filho de Fernando Araujo Carmo, morador á rua Medeiros Passos, 56, com fractura exposta do craneo e escoriações;

— Manoel Loureiro da Silva, branco, de 50 annos, casado, operario, residente á rua Eliodoro, 46, em Terra Nova, com ferimento no braço direito e escoriações generalizadas;

—Custodio Domingos Vieira, portuguez, de 61 annos, casado, carregador, domiciliado á rua Alvarenga Peixoto, [illegible], com ferimento contuso no frontal e fractura do braço esquerdo.

— Fenido de Souza, preto, de 19 annos, residente á rua São João Baptista, 15, casa 3, com ferimento no frontal.

Enforcou-se com o cordão do roupão

IMPRESSIONANTE SUICIDIO DE UM MOTORISTA NA RUA BOLIVAR

Vencido pelas difficuldades da vida suicidou-se hontem, pela manhã, em sua residencia, á rua Bolivar n. 152, em Copacabana, o motorista Thomaz Pinto de Moura, de 36 annos de edade, casado de nacionalidade portugueza.

O corpo do infortunado volante amanheceu pendente de uma corda, no banheiro da casa. Encontrou-o o chauffeur Danillo Ferreira da Costa quando cerca das 4 horas da manhã teve necessidade de ir aquella dependencia da casa.

O facto foi incontinente levado ao conhecimento da policia do 2º districto, que compareceu ao local representada na pessoa do commissario Azra. A autoridade após tomar as providencias que lhe competiam, fez remover o cadaver para o necroterio do Instituto Medico Legal.

Clinica só de Senhoras do Dr. Octavio de Andrade
Tratamento de todas as doenças das senhoras sem operação e sem dor. Hemorrhagia do utero, suspensão, atrazos, etc. Diagnostico precoce da gravidez.
Das 12 ás 15 horas. Rua Republica do Perú, 145, 2º andar.
Telephone 22-1591

Injecções a domicilio
em Copacabana, Leme e Ipanema
Senhora com muita pratica applica
TELEPHONE 27-2299

VENDEU 18863 COM 1.000 CONTOS
FASANELLO É... nada mais
Sabbado 28, vendeu e pagou
3563 com 200
FEDERAL CONTOS
DISTRIBUIRA'... 9 DE OUTUBRO
2.000
CONTOS — FEDERAL
Remettemos bilhetes a todo Brasil, ordens, cheques, a Rio de Janeiro, a RICARDO FASANELLO — Caixa: 2438 — Rio
DIA 29... Outro sorteio 12 Chevrolets
Gratis

BARULHO INUTIL

O sr. Henrique Dodsworth, interventor federal no Districto, compareceu hontem á Commissão de Justiça da Camara dos Deputados, para prestar esclarecimentos, necessarios á elaboração do parecer sobre o acto da intervenção do governo na vida administrativa do municipio.

Desde já devemos accentuar o gesto elegante do sr. Dodsworth, cuja presença não fôra solicitada pela Commissão de Justiça. Esta apenas pediu algumas informações por intermedio do Ministerio da Justiça. Indo, entretanto, pessoalmente levar aquelles esclarecimentos, o sr. Henrique Dodsworth deu uma prova de respeito ao Poder Legislativo, gesto esse que muito ennobrece o illustre interventor no Districto Federal.

* * *

A exposição do sr. Dodsworth é uma peça de sinceridade. Chega, ás vezes, a ser rude pela franqueza. Tratando-se, porém, de interesse publico, o interventor não poderia recorrer a pannos mornos, pois isso importaria numa fraqueza de caracter que não se coaduna com a indole e a formação moral do sr. Henrique Dodsworth. Em outro local os leitores encontrarão na integra o trabalho expositivo do interventor. E' elle synthetico, mas incisivo, claro e irrespondivel. Os quadros estatisticos são a maior e a mais eloquente prova de que o municipio vinha caminhando desarvorado, entregue ás alucinações dos gastos acima das suas possibilidades arrecadadoras.

Entre outras coisas, diz o interventor: "o quadro do pessoal da secretaria do extincto Conselho Municipal, já em 1930, considerado excessivo, foi, em 1934, ampliado de mais algumas dezenas de cargos e posteriormente revisto para possibilitar com a disponibilidade forçada de alguns antigos serventuarios, o ingresso de outros elementos, de tudo resultando um grande augmento de despesa".

Mais claro do que essas palavras é o quadro annexo á exposição do interventor. Nelle se póde ver que numa despesa fixada em 346.297 contos, 221.888 contos eram gastos na verba pessoal!

* * *

E' censuravel, sob todos os pontos de vista, a attitude assumida pelo sr. Julio Novaes no seio da Commissão de Justiça. O ardoroso advogado do sr. Pedro Ernesto, que está visivelmente atacado das suas faculdades mentaes, tentou, preliminarmente, evitar que o sr. Dodsworth lesse o seu trabalho, pois esse seria, como foi, o mais terrivel libello contra a obra administrativa do ex-prefeito.

O sr. Julio de Novaes, após a leitura da exposição do interventor federal, pronunciou um discurso incrivel. Não podendo atacar o sr. Henrique Dodsworth, pois a sua documentação era irrespondivel, esse esquizophrenico profanou a memoria de Paulo de Frontin, tio do actual interventor e que foi, sem duvida, uma grande figura da politica carioca e um dos maiores prefeitos que o Rio já conheceu.

A proposito desses ataques intempestivos do sr. Julio Novaes ao sr. Paulo de Frontin, queremos revelar aos nossos leitores a razão do odio que aquelle deputado vota ao inesquecivel engenheiro brasileiro. Trata-se de um facto já occorrido ha muitos annos. Realizava-se, no Collegio Pedro II, um concurso para o preenchimento da cadeira de Logica. Candidatos: Euclydes da Cunha, Farias Britto e... Julio de Novaes. Membro da banca: Paulo de Frontin. Resultado: Farias Britto, 1º logar; Euclydes da Cunha, brilhantemente classificado em 2º logar; Julio de Novaes, grão 0!

* * *

As diatribes do sr. Julio de Novaes, entretanto, não perturbaram a serenidade da Commissão de Justiça da Camara, nem destruiram os dados da exposição do interventor. O deputado autonomista gritou para o deserto...

O DIA PARLAMENTAR

NA CAMARA

O sr. Henrique Dodsworth compareceu hontem á reunião especial da Commissão de Justiça, tendo feito uma exposição sobre a situação financeira da Prefeitura do Districto, na época da intervenção federal.

O sr. Antonio Carlos falará hoje, na hora do expediente, sobre a situação financeira do paiz. Examinará particularmente a criação do Banco Central de Reserva, cujo ante-projecto foi defendido pelo ministro Arthur de Souza Costa na Commissão de Finanças.

O orador do expediente da sessão de hontem foi o padre Arruda Camara, que pronunciou veemente e documentado discurso contra o governador Lima Cavalcanti.

Assim resumiu o vice-presidente da Camara as suas accusações:

1.º) As inconfessaveis concessões á "Pernambuco Tramway" tão combatidas outrora, pelo sr. Carlos Cavalcanti; 2.º) O augmento da despesa annual de Palacio, de 293 contos de réis, que era nos tempos do sr. Estacio Coimbra, para 614 contos, além de mais 600 contos gastos nas remodelações pelo communista Burle Marx; 3.º) os dois subsidios pagos simultaneamente a dois governadores; 4.º) Os favores prestes, cheques e hospedagens recebidas do sr. Garcia e outros contratantes com o Estado; 5.º) A escandalosa exploração dos jogos; 6.º) A dupla compra da empresa de luz de Garanhuns; 7.º) O desvio dos 361 contos de réis destinados á compra de armamento para a Policia, gastos no Hospital, que devia ser feito pelo Estado; 8.º) O panamá das metralhadoras "modsen", de 13:800$ compradas a 30 contos de réis cada uma; 9.º) As perseguições á magistratura e em geral aos juizes Felizmino Guedes e Severino C. Araujo, ambos amparados por mandados de segurança; 10.º) Os 13 contos gastos com despesa de transporte aereo, de material eleitoral, encommendado á ultima hora, por desleixo e capricho do governador; 11.º) O ordenado-supplemento de 2:000$000 mensaes ao sr. Paulo Carneiro, com desconsideração aos desembargadores e aos demais secretarios de Estado; 12.º) O trucidamento barbaro e mysterioso dos presos José Lourenço e João Cabral da Silva; 13.º) As ossadas humanas da guarita do Quartel do Derby; 14.º) As torturas innominaveis de que foi victima o major Braz Calmon de Oliveira, perseguido por não ser "persona grata" do governador, agora solto por habeas-corpus; etc. etc.

Continúa o padre Arruda Camara: "Sem resposta ainda srs. deputados, ficam as mais graves accusações diariamente formuladas pela imprensa opposicionista ao governador pernambucano. Parece que s. ex. o sr. Cavalcanti está insensivel. Chega até a declarar "que é senhor de suas amizades e não abre debate sobre ellas..."

O sr. Arthur Santos foi o orador seguinte. Leu uma declaração de voto, proferido na Commissão de Justiça, contrario ao comparecimento, perante a mesma, do sr. Henrique Dodsworth, interventor federal no Districto.

Sobre o mesmo assumpto, falou o sr. Waldemar Ferreira, presidente daquelle orgão technico da Camara, o qual deu esclarecimentos justificando a presença do sr. Henrique Dodsworth na Commissão de Justiça.

Na ordem do dia foram approvados os projectos ns. 373, em virtude de urgencia, 650, 365-A, 640, 521-A, 646, 643, 14-A, 70, 71, 73, 74, 330-A, 132-A, 447-A, 311-A, todos de 1937.

Voltaram ainda ás Commissões da Camara os projectos 289, 306-C e 375, de 1937.

Foi a seguir encerrada a discussão da materia constante do avulso.

NO SENADO

Presidiu os trabalhos o sr. Medeiros Netto. No expediente falaram sobre o convenio caféeiro os srs. Jeronymo Monteiro e Genaro Pinheiro.

Passando-se á ordem do dia, foi votada a seguinte materia: em 3.ª discussão, a proposição da Camara dos Deputados n. 41, de 1937, que dispõe sobre o prazo de funccionamento e organização do Departamento Nacional do Café, manda continuar em vigor disposições mencionadas em clausulas do Convenio dos Estados Caféeiros, realizado em 14 de maio de 1937 e concede isenção do imposto de sello; em 3.ª discussão, a proposição da Camara dos Deputados n. 42, de 1937, que completa o art. 8.º da lei n. 178, de 9 de janeiro de 1936, (referente as tabellas de preço do pagamento da canna); em discussão unica, o projecto de resolução n. 7, de 1937, que autoriza o Estado de São Paulo e outros, de accordo com o convenio celebrado entre os Estados productores de café, a prorogarem pelo prazo de dois annos a cobrança do imposto de exportação a que se refere a clausula 2.ª do mesmo convenio; em discussão unica, a indicação n. 6, de 1937, que cede á Prefeitura do Districto Federal uma area de terras do jardim, séde do Senado Federal, na face da rua Luiz de Vasconcellos, para alargamento da dita rua; em discussão unica, a emenda apresentada ao parecer da Commissão de Coordenação de Poderes n. 234, de 1937, referente á suspensão da execução, em parte, do art. 3.º, letra "k", do Regulamento do Imposto sobre a Renda expedido pelo decreto n. 17.390 de 1936.

O TEMPO

Districto Federal e Nictheroy — Tempo: instavel, com chuvas. Temperatura: em declinio. Ventos, rondarão para oéste e sul, com rajadas, bastante frescas.

Estado do Rio de Janeiro — Tempo: instavel com chuvas. Temperatura: entrará em declinio.

Estados do Sul — Tempo: instavel com chuvas em S. Paulo, littoral do Paraná e S. Catharina e bom nas demais zonas destes Estados e no R. Grande. Nevoeiro. Temperatura: em declinio, salvo no R. Grande, onde será em elevação. Ventos: de oéste e sul, com rajadas, bastante frescas.

Previsões validas para o trajecto da estrada de rodagem Rio-S. Paulo das 18 horas de hontem ás 18 horas de hoje.

Tempo: instavel com chuvas. Temperatura: entrará em declinio. Ventos: de oéste e sul com rajadas bastante frescas.

TOPICOS

O SR. JOSE' AMERICO E OS CATHOLICOS

Os adversarios do sr. José Americo de Almeida já espalharam que o clero catholico está contra o illustre candidato majoritario. Accusam até de communista a um homem que sempre foi catholico praticante, orgulhando-se publicamente das suas crenças. Mas o clero não está contra o sr. José Americo e nem haveria motivos para isso.

Ainda hontem foram publicadas pelos jornaes as directivas do arcebispo de Diamantina, D. Seraphim Gomes Jardim. Os brasileiros devem ler aquella peça que honra o illustre prelado brasileiro. Preliminarmente, D. Seraphim aconselha aos catholicos "que reservem sua liberdade de voto". Depois diz que os padres não se devem metter em politica partidaria. Todo o seu tempo deve ser dedicado "á assistencia aos doentes e operarios e apaziguar os odios e discordias estereis."

Referindo-se aos candidatos o arcebispo de Diamantina declara aos seus fieis que qualquer um delles é digno do voto dos catholicos. Cae ahi por terra a balela de que o clero é contrario ao sr. José Americo. Todo bom catholico pode votar, sem constrangimento, no eminente candidato do povo brasileiro. O sr. José Americo não costuma invocar o nome de Deus para fazer eleitores. Invocação hypocrita de que outros já [illegible] usado... Todo mundo sabe que o candidato majoritario é catholico e, por isso mesmo, não tem elle necessidade de explorar as suas crenças para propaganda politica. Isso fica para outros...

ESTANCIAS MINERAES

Já se sabe que Minas Geraes possue excellentes estancias hydro-mineraes. Em sua ultima mensagem, o governador Benedicto Valladares accentua que, pela sua riqueza em aguas mineraes, o seu Estado será, num futuro proximo, o maior centro de cura e turismo da America do Sul. Na previsão dessa hegemonia, assim como pelas finalidades humanitarias do serviço, o actual governo montanhez tem cuidado com muito desvelo do apparelhamento das diversas estancias hydro-mineraes.

E' assim que, em Araxá, foram recentemente iniciados varios melhoramentos, afim de serem aproveitados os recursos therapeuticos de suas aguas, consagradas em longas observações e estudos, como as de maior teor em radio-actividade no paiz.

Além das obras já inauguradas, estão ainda sendo executadas varias outras, entre as quaes um balneario modelar, com capacidade para cerca de 150 banhos diarios; um hotel com todos os requisitos de conforto e capacidade para cerca de 600 hospedes; parques, lagos, campos de sport e campo de Aviação.

Do progresso de Poços de Caldas não precisamos falar. O augmento da frequencia tem sido tão grande que, caso continue na mesma progressão, dentro em pouco faltará agua sulfurosa para as necessidades da balneação. Prevendo essa conjuntura, já o serviço iniciou nova perfuração, com uma sonda para isso especialmente adquirida, e está estudando a construcção de novo balneario. Em 1927, a renda dos estabelecimentos thermaes de Poços de Caldas era de 179:471$000. Já no anno passado apresentou a cifra de 509:685$700 e durante os cinco primeiros mezes do corrente anno já attingiu a ..... 472:146$000.

O governador Benedicto Valladares accrescenta ainda, em sua ultima mensagem, que já terminou os estudos de um plano de melhoramentos para as estancias de Caxambú, São Lourenço, Cambuquira e Lambary, de accordo com as necessidades de cada uma e de forma a offerecerem mais conforto e maiores attractivos aos veranistas.

A execução desse plano deverá ser iniciada no fim deste anno, devendo concluir-se antes de terminar o periodo administrativo do sr. Benedicto Valladares, o qual, por mais esse serviço, impôr-se-á á gratidão do povo mineiro.

FALTA DE RESPEITO

O sr. João Gabaglia distribuiu, hontem, o manifesto do seu partido, que visa apparentemente a reeleição ou a prorogação do mandato do sr. Getulio Vargas. Dizemos "apparentemente", porque na realidade o que aquelle cavalheiro pretende é publicidade. Absolutamente desconhecido, surge no cartaz envolvendo no seu exhibicionismo o nome do primeiro magistrado da Nação. Note-se de inicio um detalhe expressivo: — Gabaglia recorre ao sr. Barreto Pinto e delle colhe a expressão "getulismo" para baptizar a sua agremiação. Não o conhecemos, mas deve ser mesmo estilo Barreto Pinto esse sr. João Gabaglia.

O facto não despertaria maior interesse se não constituisse lamentavel falta de respeito para com o sr. Getulio Vargas. Não tendo sido um ditador ideal, o illustre brasileiro revelou-se, porém, um grande presidente constitucional. A Nação o estima e applaude sem reservas. E o sr. Getulio Vargas merece as manifestações da admiração do povo.

Têm sido realmente notaveis os serviços por elle prestados ao paiz. Isso o acoberta de injustiças e offensas, que não pódem ferir um vulto da sua projecção moral e cultural.

A imprensa, mesmo de opposição, dispensa ás suas virtudes publicas e privadas todos os encomios. Um homem desse valor, com tão grande safra de realizações administrativas, vive cercado da admiração dos brasileiros, que reconhecem no chefe do governo o maximo patriotismo e desinteresse. E ahi está a razão porque causou repulsa o exhibicionismo do sr. João Gabaglia, que faltou com respeito ao sr. Getulio Vargas.

COMBATE AS SECCAS

O governo revolucionario cuidou das obras contra as seccas do Nordéste. O ministro da Viação do governo Provisorio, sr. José Americo, marcou a sua administração por iniciativas notaveis, que innumeros beneficios trouxe áquella zona do paiz e, entre ellas, a de evitar o exodo das suas populações. A Carta Magna de 1934, por sua vez, estabeleceu a elaboração e applicação de um plano scientifico e systematico de combate ao terrivel flagello nordestino.

Cuidando seriamente desse problema, que tão de perto interessa ao desenvolvimento economico do paiz, o Poder Legislativo approvou, e o presidente da Republica sanccionou, uma resolução que providencia sobre a construcção de canaes de irrigação no nordeste e estende ás installações de elevação dagua os auxilios concedidos aos açudes por cooperação.

A resolução legislativa, ora sanccionada, diz que os planos de irrigação dos açudes publicos terão inicio simultaneamente com o das barragens respectivas, afim de que, concluidas estas, possa ser iniciada immediatamente a construcção daquelles.

São ainda extensivos aos canaes os auxilios doados ás barragens particulares.

Está technicamente provado que a maior necessidade do Nordeste é a que se refere á construcção dos açudes. A medida, ora sanccionada pelo presidente da Republica, visa justamente facilitar aquellas construcções.

Noticias do Ministerio da Justiça

Esteve, hontem, no Ministerio da Justiça, tendo conferenciado com o ministro Macedo Soares, o sr. Henrique de Toledo Dodsworth, interventor no Districto Federal.

— Estiveram hontem no M. da Justiça: deputados Godofredo Vianna, Claro de Godouy; senhores coronel Pinto Guedes, commandante da Policia Militar; dr. Lourival Fontes, director do Departamento Nacional de Propaganda; dr. Mac-Dowell da Costa, procurador da Justiça Eleitoral; dr. Lemos Brito, presidente do Conselho Penitenciario; dr. Eduardo Vicente de Azevedo, juiz substituto no Estado de S. Paulo; dr. Dulcidio A. Pereira, professor da Escola Polytechnica; dr. Edgard Estrella, inspector geral do Trafego; dr. Samuel Martins Ribeiro, professor da Escola Nacional de Bellas Artes; dr. Togo Gomes.

NOTICIAS DO ITAMARATY

O embaixador Mario de Pimentel Brandão, ministro das Relações Exteriores, acompanhado do secretario Nemesio Dutra, seu official de Gabinete, compareceu ao enterro do conselheiro Manoel Pinto de Souza Dantas, pae do embaixador Souza Dantas.

— O embaixador Mario de Pimentel Brandão, ministro das Relações Exteriores, recebeu, hontem, os srs. deputados Horacio Lafer e Godofredo Vianna e o dr. Julio Barbosa.

NO CATTETE

No Palacio do Cattete, conferenciaram e despacharam hontem, com o sr. presidente da Republica, os srs. almirante Aristides Guilhem, ministro da Marinha e general Eurico Dutra, ministro da Guerra.

— Esteve hontem no Palacio do Cattete, em conferencia com o sr. presidente da Republica, o sr. J. C. de Macedo Soares, ministro da Justiça.

— O sr. presidente da Republica recebeu hontem, no Palacio do Cattete, em audiencias previamente marcadas, o sr. Edmundo de Miranda Jordão e o sr. Felix de Abreu, chefe da Inspectoria de Estradas no Rio Grande do Sul.

OS CARTEIROS...

Ha Estados nos quaes os melhores serviços publicos são os federaes. Outros ha em que é precisamente o contrario o que se póde observar. Em São Paulo, por exemplo, quando se quer vêr um modelo qualquer de bagunça, já se sabe o que fazer: é procurar entrar em contacto com um serviço federal.

Serviços ha, entretanto, de natureza federal, que não podem de fórma alguma funccionar mal, sem grave prejuizo para a população local. O de correios e telegraphos é um delles.

Indagando das razões de uma innegavel desordem que existe nesse serviço, com lamentavel atraso na entrega da correspondencia, com suppressão frequente de remessas de jornaes paulistas, que chegam aos seus assignantes no Rio por intermittencias, fui informado de duas coisas que me parecem clamorosas.

A primeira é que o quadro da Directoria Regional de São Paulo é o mesmo de ha 16 annos! Ora, nesse espaço de tempo o movimento postal tem no minimo triplicado. Como póde o mesmo reduzido pessoal fazer face ao accumulo de serviço que resulta do vertiginoso progresso de um Estado, como S. Paulo? Um dos indices de progresso de um povo é a maior intensidade de sua correspondencia. Quanto mais activa a troca economica, mais activa a troca epistolar. Basta olhar qualquer estatistica para se comprehender immediatamente que S. Paulo de 1937 não póde mais ser o S. Paulo de 1921. Mas, no emtanto, para distribuir sua correspondencia, o pessoal é numericamente o mesmo!

Outra informação, esta egualmente espantosa, é a de que, no famoso reajustamento dos vencimentos dos funccionarios publicos civis, foram, com muita justiça, equiparados os vencimentos dos funccionarios de S. Paulo aos do Districto Federal. Mas houve uma classe que ficou esquecida: precisamente a dos carteiros!

Ora, sem carteiros não ha correio.

Se no serviço de que resulta o bom funccionamento de uma Repartição de Correios, ha todo um conjunto de manipulações importantes, a ultima dellas, isto é, a entrega é talvez a mais fatigante e a unica que dá ao publico a impressão concreta da existencia do Correio.

Se houve razões que levaram o legislador a equiparar os vencimentos dos altos funccionarios aos da Directoria do Districto Federal, essas mesmas razões deviam subsistir para os vencimentos dos carteiros.

Acredito que deve ter havido no assumpto um simples equivoco, mas que a qualquer tempo é facil de corrigir.

E' o que me escrevem carteiros de São Paulo.

Mauricio de Medeiros

DIARIO CARIOCA

EXPEDIENTE

Propriedade da S. A. DIARIO CARIOCA

DIRECTORES:
Horacio de Carvalho Junior
J. B. Martins Guimarães

CHEFE DA REDACÇÃO:
Danton Jobim

Endereço telegraphico: DIARIO CARIOCA — Telephones: Gabinete do Director 22-3023 — Administração 22-3035 — Redacção 22-1559 e 22-2922 — Officinas 22-0824 — Assignaturas, 22-3018 — Gravura 22-1785

PUBLICIDADE, 22-3018

ASSIGNATURAS

Para o Brasil:		Para o exterior:	
Anno	50$000	Anno	80$000
Semestre	30$000	Semestre	45$000

Venda avulsa: Capital $200; interior $300
Aos domingos $200 — Interior $300

E' cobrador autorizado o sr. J. I. de Carvalho

CORRESPONDENCIA
Toda a correspondencia com valor ou sobre assumptos que entendam com assignaturas e outros de interesse da administração deve ser dirigida ao gerente do DIARIO CARIOCA.

INSPECTORES VIAJANTES
Percorrem o interior do paiz a serviço desta folha os srs. Romualdo Pertola e Murillo Macedo, nossos inspectores autorizados.

SUCCURSAL EM VICTORIA
Rua Duque de Caxias 50
Rep. Manoel Machado

SUCCURSAL EM BELLO HORIZONTE
Rua Carijós, 408 — (Praça 7) — Sala 4
Phone 2172
Director
OSWALDO NEVES MASSOTE

CINEMA

"A Terra dos Deuses", amanhã, no Pathé Palacio

UM AMOR... UM POVO... UM DESTINO!

O Pathé Palacio annuncia para a proxima segunda-feira, um film de intensa vibração emocional e artistica, a interpretação arrebatadora e perfeita dos dois artistas premiados este anno pela Academia de Artes e Sciencias de Hollywood: Paul Muni e Luise Rainer em: "Terra dos Deuses".

Respectivamente Paul Muni e Luise Rainer, Wang e O-lan, as duas figuras basicas da vibrante novella de Pearl S. Buck, de que o glorioso film foi extraido sob a orientação de Sidney Franklin.

O film empolga e maravilha em todos os sentidos a todos os espectadores.

A sequencia em que o film mostra um alluvião de gafanhotos devastando os campos do norte chinez, constitue sensação nada inferior a que causou o terremoto de "A Cidade do Peccado".

Sua historia, vibrante, humana, toda grandiosidade, é o romance arrancado ao coração de um homem, de uma mulher e de um povo inteiro.

Rivalidades de "astros"... Estatuetas da Academia Cinematographica... Ostracismo dos "velhos"... A ascensão dos novos... Tudo — e muito mais ainda! — Em "Nasce uma estrella"

Fredric March e Janet Gaynor, dois astros de primeira grandeza no film da United "Nasce uma estrella" que o Palacio nos dará a partir de segunda-feira

"Nasce uma estrella" não tem scenas musicadas, nem pernas de fóra, nem musicas delirantes, porque se trata de uma fina comedia, contando-nos os sacrificios e as torturas de uma pequena provinciana, disposta a abandonar casa, familia, namorado e tudo para experimentar a carreira cinematographica em Hollywood, onde vae ter, com as parcas economias e algum auxilio financeiro de sua velha avó. Quantas decepções não a esperavam na "méca do celluloide"! Quantos desenganos, que immensas horas amargas ella não devia viver naquelle pedaço de céo! Mas ali a esperava a gloria, o triumpho, a celebridade, a fortuna. Se Janet Gaynor subiu — Fredric March, "astro" então em evidencia, vê-se em pleno ostracismo, de um dia para outro. A redempção da sua protegida é a sua propria derrota...

"Nasce uma estrella" — realização soberba de David O. Selznick, dirigida por William A. Wellman — dá-nos ainda "performances" excellentes da velhota May Robson, de Adolphe Menjou, do bisonho Andy Devine e de Lionel Stander. Segunda-feira, quando a United Artists estiver apresentando esse film — todo em technicolor — no Palacio, nós poderemos virar Hollywood do avesso, devassar-lhe todos os segredos, conhecer logares famosos de Los Angeles, de Beverly Hills, studios consagrados, "trucs" de maquillage, — sem sair da poltrona daquelle confortavel cinema.

Films em cartaz

PLAZA — "Justiça Humana" (Warner) com George Brent e Josephine Hutchinson — Horario: 2 — 4 — 6 — 8 e 10 horas.

—x—

METRO — "2 Caipiras Ladinos" (Metro Goldwyn) com o Gordo e o Magro — Horario: 12 dia — 2 — 4 — 6 — 8 e 10 horas.

—x—

PALACIO — "Navio Negreiro" (Fox Film) com Warner Baxter, Elizabeth Allan e Wallace Beery — Horario: 2 — 4 — 6 — 8 e 10 horas.

—x—

ALHAMBRA — "Jornada Sinistra" (apresentação United) com Vivien Leigh e Conrad Veidt. — Horario: 2 — 4 — 6 — 8 e 10 horas.

—x—

ODEON — "Caprichos da Sorte" (Paramount) com Edward Arnold. — Horario: 2 — 3.40 — 5.20 — 7.00 — 8.40 e 10.20 horas.

—x—

IMPERIO — "A Força do Coração" (Fox Film) com Barbara Stanwyck e Robert Taylor — Horario: 2 — 4 — 6 — 8 e 10 horas.

—x—

GLORIA — "O Ultimo Adeus" (apresentação United) com Flora Robson e Leslie Banks. — Horario: 2 — 3.40 — 5.20 — 7.00 — 8.40 e 10.20 horas.

—x—

PATHE' PALACIO — "Uma Questão de Familia" — (Metro Goldwyn) com Eric Linden, Cecilia Parker e Lionel Barrymore. Horario: 2 — 3.40 — 5.20 — 7.00 — 8.40 e 10.20 horas.

—x—

BROADWAY — "As Minas de Salomão" (Gaumont British) com Paul Robeson e Ann Lee — Horario: 2 — 3.40 — 5.20 — 7.00 — 8.40 e 10.20 horas.

—x—

REX — "Caras Novas de 1937" (R. K. O.) com William Brady, Thelma Leeds e Jerome Cowan. — Horario: 2 — 4 — 6 — 8 e 10 horas.

—x—

RIO — "Noite Infernal" (Metro Goldwyn) com Lionel Atwill e Irene Hervey — Horario: 2 — 3.40 — 5.20 — 7.00 — 8.40 — e 10.20 horas.

—x—

PATHE' — "Sem Querer Obrigado" (Metro Goldwyn) com Robert Taylor e Jean Harlow. Sessão continua a partir de 1 hora.

Olga Tchechowa — trabalha ao lado de Werner Krauss em "Intriga e Amor"

Hortense Raky, em "Intriga e Amor"

O programma Alliança offerece-nos na proxima segunda-feira, no cinema Rex um bello trabalho. Bello em todo o sentido, já por se tratar de mais um film dirigido pelo grande Willy Forst, de quem bastaria citar a direcção em "Symphonia Inacabada" para que todos saibam do seu valor; já porque nos mostra Werner Krauss, tido como o maior artista da ribalta e da tela allemãs; — já ainda porque nos dá um romance empolgante, revela-nos o que seja esse famoso Burgtheater de Vienna, e completa o seu elenco com mais tres figuras de valor — Olga Tschechowa, Hortense Raky e Willy Eichberger.

"BOMBONZINHO" ESTARA' NO CARTAZ DO ALHAMBRA NA PROXIMA SEMANA

Palmerim Silva explicando a Custodio Mesquita a equação que formara para "tapear" sua esposa... em Bombonzinho" que veremos na proxima semana no Alhambra

O Alhambra, que é o cinema dos grandes films vae lançar no dia 27 do corrente, mais uma producção brasileira. Trata-se de "Bombonzinho", da Sono-film. E' uma das mais engraçadas comedias do nosso theatro ligeiro e que mereceu um tratamento cinematographico como não se havia conseguido entre nós.

Um magnifico elenco foi organizado: Oscarito, Conchita de Moraes e Palmerim Silva, são as tres figuras principaes. Mas as figuras secundarias valem por figuras de primeiro plano: La Marival, Augusto Henriques, Nilza Magrassi, Dyrcinha Baptista, Baptista Junior, Custodio Mesquita, Tamar Moema, Maria, Grillo e Moreno.

O enredo que é de uma alegria leve, como tudo que é de Viriato Corrêa, teve uma intelligentissima direcção por parte de Joracy Camargo, um dos azes do nosso theatro e que se revella um az entre os nossos directores cinematographicos.

Assim os espectaculos do Alhambra terão em "Bombonzinho" o mais interessante film do anno e motivos para as mais estusiantes gargalhadas.

"Regresso á patria", o cartaz de segunda-feira, no Gloria

O film da Ufa "Regresso á Patria" é um magnifico episodio abordado em torno da chaga da guerra. Não se limita a mostrar campos de batalha.

Foge da pyrothechnica dos combates para um estudo profundo da alma humana em face de uma conflagração universal.

E' o drama de todo homem que se vê forçado a abandonar as suas occupações civis para tomar parte no exterminio dos

Brigitte Horney encarnando uma tempestuosa venezuelana no film da Ufa — "Regresso á Patria" — que o Gloria vae estrear segunda-feira proxima

que se tornaram inimigos da sua patria sem mesmo saber porque... Seu valor reside na imparcialidade dessa analyse e no rythmo que norteia toda a acção.

O film se desenrola em parte na Venezuela, cuja "atmosphera" foi fielmente reproduzida nos studios berlinenses.

Prosegue o seu relato num campo de concentração cujas cercas de arame farpado estão electrificadas para impedir a fuga dos prisioneiros, passa por Cuba e termina no quadro soberbo de uma preseguição de possantes couraçados a um fragil hiate onde uma formosa mulher, cansada de lutar contra o amor que um homem devota no seu paiz em guerra, o devolve á patria em circumstancias que formam o "climax" grandioso do film.

"Regresso á Patria" com a bizarra Brigitte Horney e o correcto Karl Ludwig Diehl será o cartaz do Gloria a partir de segunda-feira proxima.

Kay Francis vivendo a angustia de um amor impossivel...

ERROL FLYNN, COMO O HOMEM QUE ELLA ADORA... E a cidade terá, a seguir, no Plaza, com "Outra Aurora", da Warner

Errol Flynn, o interprete immortal de "Capitão Blood" vae reapparecer ao lado de Kay Francis dia 30 no Plaza em "Outra Aurora"

Os mais perfeitos specimens de seus sexos, uniram-se sob a direcção habilidosa de William Dieterle, para viver o grande romance de "Outra Aurora" (Another Dawn).

E a tempestade do deserto da Arabia, o rugir dos canhões, enterrados até á boca no areal escaldante, o crepitar das metralhadoras sobre as muralhas do fortim e a constante ameaça de morte, que paira sobre centenas de homens não são mais impressionantes do que o poder do amor de Kay e Errol.

Tudo isso, em pleno deserto, onde a simplicidade de uma lua immensa, o silencio das planicies e o impossivel de um amor muito grande, levam Kay e Flynn ao maximo da emoção.

"Outra Aurora" (Another Dawn) vem realizar o que os fans mais desejavam. Ver a mais bella das mulheres, a incomparavel Kay Francis nos braços do mais perfeito exemplar do sexo forte: Errol Flynn.

Isso é o que o Plaza vae dar á cidade, por estes dias, apresentando esse regio presente da Warner Bross: "Outra Aurora".

Não perca o mundo de alegria que é o actual film do "Metro": o Gordo e o Magro em "Dois Caipiras Ladinos"!

Inclua entre as suas obrigações, amigo leitor, e com certeza, "fan" dos films realmente engraçados, ver Laurel & Hardy, na engraçadissima super-comedia que o Cine Metro está exhibindo com notavel exito desde ante-hontem, quarta-feira: "Dois Caipiras Ladinos". Veja essa comedia amigo leitor, na certeza de ter uma hora e pico de gargalhadas, porque são taes as coisas que o Gordo e o Magro ali fazem, são taes os apuros em que elles se vêem mettidos, num lugarejo encravado no "far west" do tempo da vovó, são taes os disparates que um e outro fazem, misturados que a comedia deve, por todos os titulos, occupar-lhe a attenção.

E não esqueçamos que o programma do Metro, variado, offerece ainda dois excellentes complementos que constituem, tambem, optimo divertimento: "Destreza" e "O Fabricante de Teclas", este verdadeiramente encantador, todo colorido.

Domingo (dia em que o Metro commemorará o seu primeiro anniversario, aliás) o querido cinema realizará uma grande "matinée" infantil ás 10 horas.

Victor Mac Laglen e Peter Lorre, duas grandes personalidades, juntas em — "Nancy Steele Desappareceu"

Victor Mac Laglen e Peter Lorre, dois grandes e esplendidos astros, são os interpretes principaes da nossa interessantissima producção da 20th Century-Fox — "Nancy Steele desappareceu" — o film mais emocionante do anno, e que será estreado no cinema Odeon, na proxima semana.

Como temos admirado em films anteriores, Victor Mac Laglen e Peter Lorre são dois magnificos actores dramaticos capazes de films como — "O Delator" e "Crime e Castigo" — onde respectivamente tiveram occasião de applicar a sua capacidade artistica de grandes valores do cinema americano.

Mas agora, vamos vel-os juntos, lado a lado, tirando pela melhor parte, quer tanto os "fans" de Mac Laglen como os de Lorre, devem ser justos e declararem francamente que ambos roubam o film e com a mesma vantagem pelas "performances" que apresentam estão á mesma altura da interpretação.

São duas forças que se encontram brilhantemente e é incontestavel a naturalidade e veracidade que emprestam ás scenas mais arrebatadoras de — "Nancy Steele Desappareceu" — prendendo toda a attenção do publico do principio ao fim.

Victor Mac Laglen, em "Nancy Steele Desappareceu" que o Odeon nos dara segunda-feira

Dr. José Basilio da Silva Junior
ADVOGADO
Causas: Civeis, criminaes e orphanologicas
Consultas: Questões administrativas
Aceita causas nos Concelhos do interior e todos os Estados do Brasil
Escriptorio: RUA DO CARMO, n. 70 — 1º andar
TELEPHONE: [illegible]

Patente de invenção n. 18.865
[illegible] "Processo para o preparo de [illegible]"

CASA LISTER Ltda.
Rio de Janeiro — RUA S. JOSE', 87 — Tel.: 32-6271
End. Tel. "Cirurgia"
PERITOS em: Installações de hospitaes, consultorios medicos, casas de saude, laboratorios, raios X. Diathermia.
GRANDE STOCK em: Instrumentos de cirurgia — Material para consultorios de medicos — Hospitaes — Laboratorios — Accessorios de pharmacia — Material de ensino

TURF

A MELANCOLIA DO "DESINIT IN PISCEM"

Como no caso do Pacheco e "seu immenso talento", a suggestão trabalhou, poderosamente, na urdidura da fama de Quati. O mal de seus lançadores foi marchar á frente dos factos, sem lembrar-se que um busto, tão enganosa e precipitadamente debuxado, podia acabar em rabo de peixe, "desinit in piscem", como diria o immortal Horacio.

Funny Boy foi o cavallo que veiu depois dos factos. De physico discreto, sem nada, graças a Deus, que chamasse a attenção e encorajasse á veia dos nossos ineffaveis e desopilantes aurispices, o tordilho, se demorou em apparecer, começou por onde devia. Foi lançado por factos e não por palavrorio barato.

— "Macbeth ! tu serás rei !!!", disseram-lhe tres "witches" (feiticeiras), no bosque de Fores, e o neto de Malcom reinou, por longos annos, no throno da Escossia.

Isto, no anno de 1034 e contado por Shakespeare, admitte-se...

Já ha muito, entretanto, emigraram da crosta terrestre estas estranhas criaturas do "elder world", cerrando-se para sempre, "seus livros de pergaminho".

O "Quati, tu serás rei !!" das bizarras Parcas do Jardim Botanico chocava pelo anachronismo e irrealismo...

Suas consequencias tinham de ser as que estamos vendo...

Quati, realmente, apresentava, como o Pacheco, um conjuncto de magnificos detalhes externos que predispunha ás manifestações sortilegas...

Ora, não passando as Parcas do turf, em ultima analyse, de meros pescadores de opportunidades, haviam, é claro, de lançar-se vorazmente sobre o commoutivo alazão, alli entrevendo um soberbo filão, em que seu amor proprio de technicos muito teria o que haurir.

E a turma dos quatistas" foi, aos poucos, engrossando. Havia de tudo, nesta fauna exotica, a partir dos sinceros, para os quaes o nosso espirito de justiça abre um logar, os consummados technicos, que enchiam a bocca para referir-se ás linhas de Quati, e o que suggeriam ellas sobre seu poder locomotor; os entendidos em correntes de sangue, que já ha muito haviam descoberto o "crack", por um estudo meticuloso de dosagem, em seu "pedigree", e outros especimens não menos grotescos, a que viriam juntar-se mais tarde, menos por convicção do que por temperamento, as turbulentas opposições, incorporadas ao cortejo, é bem de vêr, quando se presentiu o rumo lucido e inevitavel e acertado da sympathia do Presidente. Momento houve, deante da seducção dos acenos que nos attrahiam, em que nos sentimos tentados a acompanhar a malta. Reunimos, porém, todas as energias de que ainda dispunhamos, fincamos o pé, desesperadamente, no chão, e, vencida a suggestão, deixamos afastar-se a turba fantastica, a chocalhar os guizos da illusão e da mentira...

Estava tomada a attitude para esperar o "crack" gerado pelos factos...

Já então, o esperançoso Macbeth fizera irrupção no nosso scenario turfista.

Succediam-se, entretanto, as apresentações, mas nem vestigios da annunciada "allure" real. Na estréa, deixara-se bater por Premiado e Uruóca. No compromisso seguinte, defrontara-se á Uruoca, com um tal esforço, que o olho mecanico precisou descobrir quem havia sido o vencedor. Duas semanas depois, ganhava de Xodózinho, por pouco mais de um corpo e, finalmente, era chamado a satisfazer o primeiro compromisso classico. Foi quando do celebre duello de Krebelina e Nhá, que, desenfreadas na frente, apagaram-se na recta, deixando passar, não só Quati como Louvain. Ao rigor do julgamento, ainda que o alazão deixara a 3/4 de corpo, o desmoralisado rival de Krebelina. E', mais ou menos nesta phase, que Funny Boy entra em scena. Sabiamol-o invicto em São Paulo, de onde, só demais, nos vinham noticias. Ainda quentes de seu recente passeio ao lado de Preludio. Não obstante, até o vêr na Gavea, recusamo-nos, peremptoriamente, a aceital-o como o avesso de Quati, isto é, aquelle cuja consagração emanasse não de palavras, mas de factos.

Naquella historica tarde de outubro, tivemos, entretanto, de render-nos á evidencia. O animal que, num terreno absolutamente estranho e sahindo mal, passava por seus adversarios, como uma exhalação, deixando Louvain a quatro corpos, Manduca a sete e Lobo a onze, teria de ser, evidentemente, o reverso do "crack" do palanfrorio.

Estava desfraldado o labarum, sob o qual haveriamos de nos abrigar e de onde, não sem alguma melancolia, estamos assistindo ao progressivo dizimar das hostes adversas, horrorizado o seu legionario com a evidencia crescente e apavorante do "desinit in piscem" de seu idolo.

Associação de Chronistas Desportivos

CONCURSOS DE PALPITES — TURF

Com os resultados das corridas realizadas segunda-feira ultima, ficou sendo a seguinte a classificação dos concurrentes inscriptos no concurso abaixo:

TAÇA "DANIEL BLATTER"

1—Sylvio François. .	115—174
2—Izaias Guedes ...	103—170
3—Albertino M. Dias	104—162
4—M. Reis..	110—156
5—O. Silva..	101—156
6—A. Duque Estrada	103—154
7—Cyro Werneck. .	101—153
8—A. Marques	101—148
9—Raphael Barros .	93—141
10—Arnaldo M. Martins..	90—138
11—Ruy Barbosa Netto	92—136
12—Belartes	86—135
13—Urial Ferreira ..	83—115
14—P. Abreu..	81—114
15—Helio Azambuja	79—107
16—Edgard Freitas .	60—89

Record de pontas: 140$000: Raphael Duque Estrada de Barros, Belartes e Arnaldo Moreira Lins.

De duplas: 155$500 — A. Duque Estrada.

Na reproducção um filho de Pulgarin

Foi vendido hontem para a reproducção o cavallo Ojos Lindos.

O filho de Pulgarin e Cafua foi adquirido pelo sr. Octavio Pinto Lopes Ribeiro e vae ser remettido para a cidade de Caxambú, onde ingressará no Haras S. Lourenço.

A reunião de sabbado

PROGRAMMA E COTAÇÕES

1ª carreira — "Premio Prateada" 1.400 metros — 3:500$.

		Kilo	
	1 Mercurio	55	35
1			
	2 Vira Mundo	55	50
	3 Lalla	53	40
2			
	4 Industrial	56	35
	5 Kasico	55	30
3			
	6 Uricana	53	40
	7 Aço	55	50
4	8 Victoria Regia ..	54	40
	9 Observador	55	50

2ª carreira — "Premio Carene" — 1.600 metros — 3:500$000.

		Kilos	
1—1	Carneapu'	58	30
2—2	Mineral	55	35
3—3	Irapuasinho	55	50
4—4	Arga	56	50
	5 Demitilla	48	40
5			
	6 Cuba	48	50

3ª carreira — "Premio Violet le Duc" — 1.500 metros — 4:000$000 — Betting.

		Kilos	
	1 Prateada	54	30
1			
	2 Urca	54	40
	3 Ufal	56	35
2			
	4 Kaiser	54	40
	5 De-Jaguaribe	56	35
3			
	6 Rosinario	56	35
	7 Malvine	56	40
4			
	8 Bracatea	54	50

4ª carreira — "Premio Coeur d'Or" — 1.600 metros — 4:000$. — Betting.

		Kilos	
1	Raio do Luar	54	40
2	Triste Vida	53	40
"	Huby	56	40
3	Sampenol	53	35
4	Medoc	52	30
5	Sylphe	55	50
"	Bill	53	50

5ª carreira — "Premio Royal Star" — 1.600 metros — 4:000$. — Betting.

		Kilos	
	1 Caruna	52	40
1			
	2 Abayuba	50	50
	3 Guitarraa	56	35
2			
	4 Sonador	48	40
	5 Sommeil	53	30
3	6 Ponta Negra	50	50
	7 Toby	55	60
	8 Lorrain	56	50
4	9 Yorena	51	40
	10 Lord Breek	53	40

Moscoso Castro & Comp. Ltda.

CASA BANCARIA

DEPOSITOS, EMPRESTIMOS E DESCONTOS. AS MELHORES TAXAS

R. da Alfandega, 51

TELEPHONE 25-3937 — RIO DE JANEIRO

Villa Izabel F. C.

A FESTA DE AMANHA

O Villa Isabel F. Club fará realizar no proximo dia 23 do corrente mez, uma brilhante soirée dansante precedida de uma parte artistica, esta organizada sob a orientação de Antonio Moreira da Silva, o sympathico e querido "az" do nosso broadcasting.

Tomarão parte famosos artistas do radio e serão distribuidas innumeras medalhas aos vencedores do torneio interno de basketball e do campeonato inter-clubs de volleyball feminino.

A parte da sessão será presidida pelo dr. Herbert Moses.

Seguir-se-á a parte dansante até alta madrugada.

Os convites acham-se á disposição dos interessados na séde do club á avenida 28 de Setembro n. 274.

O traje será o de passeio completo.

Doenças ano-rectaes

Dr. Lauro Borges

Tratamento das hemorrhoidas sem operações e sem dôr

RODRIGO SILVA, 14 - 3.º

22-1250

VARIAS

— O sr. Adhemar de Faria, a cujo discortino se deve uma série de medidas acertadas, postas em pratica no Jockey Club, tem agora em mira, para facilitar o processo de saida em nosso turf, adoptar o systema de starting-gate, com boxes, como se usa nos centros turfistas adiantados do mundo, notadamente a America do Norte.

Neste sentido foram feitas hontem experiencias decisivas no Hyppodromo da Gavea, prestando-se á demonstração os indoceis Uracó e Ogarita. O primeiro dos quaes ao contrario da ultima custou a submetter-se á reclusão.

No pé em que andam as coisas, não é de estranhar que a util innovação seja em breve uma realidade em nosso meio.

Programma e cotações para domingo

1ª carreira — "Premio Franco" — 1.800 metros — 10:000$.

		Kilos	
1	Cadete	55	40
2	Litoral	55	60
3	Tejo	55	50
4	Gilberto	55	16
"	Ousado	55	16

2ª carreira — "Premio Vendôme — 1.500 metros — 4:000$.

		Kilos	
1—1	Jardim	56	30
	2 Estrellita	54	40
2			
	3 Kong	56	50
	4 Casanova	56	40
3			
	5 Tendy	54	50
	6 Uracó	56	50
4			
	7 Itatinga	54	35

3ª carreira — "Premio Calco" — 1.400 metros — 4:000$000.

		Kilos	
1	Uraquitan	56	30
2	Paratigy	58	50
3	Resoluto	58	35
4	Auditor	53	60
5	Parodia	53	40

4ª carreira — "Premio Ufano" — 1.600 metros — 8:000$.

		Kilos	
1	Galan	55	18
2	Sucuruvy	55	35
3	Faceirice	53	40
4	Patuska	53	50
5	Can braia	53	50

5ª carreira — "Premio Xyleno" — 1.500 metros — 4:000$.

		Kilos	
1—1	Clipper	54	40
	2 Xamete	54	35
2			
	3 Cannes	53	50
	4 Oitibó	51	40
3			
	5 Canto Real	53	40
	6 Ogarita	53	50
4			
	7 Natal	58	35

6ª carreira — "Premio Coronel Henrique Possolo" — 2.000 metros — 12:000$000 — Betting.

		Kilos	
1—1	Ortruda	55	30
2—2	Tapirapé	57	50
3—3	Everest	56	40
4—4	Tinteiro	50	35
	5 Xodósinho	58	50
5			
	6 Barnabé	50	40

7ª carreira — "Premio Capua" — 1.600 metros — 4:000$. — Betting.

		Kilos	
1—1	Zug	52	30
2—2	Mi Flete	58	50
3—3	Joker	58	40
4—4	Arlette	56	50
	5 Ordenança	52	35
5			
	6 Arquero	50	40

8ª carreira — "Premio Micuim" — 1.800 metros — 6:000$. — Betting.

1—1	Lumine	54	30
	2 Coringa	52	35
2			
	3 Miss Praia	53	50
	4 Tarjador	52	50
3			
	6 Cheerio	58	40
	6 Oh!	54	50
4			
	" Oswaldo Aranha .	50	40

Dr. Newton Motta

(Cirurgião do Hospital São Francisco e da Caixa da City, Ex-Chefe dos Serviços de Gynecologia e Obstetricia da Benefic. Hespanhola)

OPERAÇÕES - DOENÇAS DE SENHORAS — PARTOS —

Consultorio: Rua Ouvidor, 164-1.º sala 4 Terças, quintas e sabbados —2 1/2 ás 4—

Attende chamados: Tel. 28-6282

O "Formose" na Guanabara

CHEGOU O CORPO DO CONSELHEIRO SOUZA DANTAS

Vindo da Europa, ás primeiras horas de hontem, atracou na praça Mauá o "Formose".

O navio francez trouxe grande numero de passageiros em transito para Buenos Aires, bem assim, os restos mortaes do conselheiro Manoel Pinto de Souza Dantas.

O illustre extincto que foi figura marcante na administração nacional, no tempo do Imperio, era pae do sr. Luiz Martins de Souza Dantas, nosso embaixador na França, do diplomata Fernando de Souza Dantas e do sr. Rodolpho de Souza Dantas.

Grande era o numero de pessoas amigas da illustre familia que aguardava, no cáes, o ataúde.

Repatriados pelo nosso consul em Lisboa, viajaram no mesmo transatlantico os jovens Waldemar de Gouvea e Nelson Polonia.

Com destino a Buenos Aires, passou a artista Paulina Singermann, irmã da grande declamadora Berta Singermann.

Os operarios da Cia. N. C. C. e Hydraulica mantêm-se em "parede"

Os operarios das officinas pertencentes á Companhia Nacional de Construcção Civil e Hydraulica, na manhã de hontem, declararam-se em grève.

Semelhante attitude foi tomada em virtude do atraso existente nos pagamentos, accrescido de ligeiro desentendimento entre a direcção e o operariado.

Os grevistas que se mantêm em attitude pacifica, esperam a solução da directoria para voltarem ao trabalho.

Aliás, em declarações á imprensa, o engenheiro chefe das officinas disse que o incidente estará resolvido dentro de 24 horas.

Designações na Armada

O ministro da Marinha resolveu designar o capitão tenente José Luiz de Araujo Goyano para exercer as funcções de commandante do navio-mineiro "Tenente Maria do Couto". No mesmo despacho, o ministro resolveu dispensar o capitão de mar e guerra Benedicto Ferreira Goulart, das funcções de vice-director da directoria de Marinha e o capitão de corveta Aurelio Linhares, das funcções de immediato do submarino "Humaytá".

GONORRÉA (AGUDA OU CRONICA)

IMPOTENCIA

Estreitamento da uretra. Fistulas urinarias, cura rapida, sem dor por novo processo. Rins, bexiga, prostata, testiculos, utero, ovarios

1 ás 6—BUENOS AIRES, 77-4.º

Dr. Alvaro Moutinho

O Instituto de Venereologia faz questão de se tornar accessivel a todas as classes sociaes, o tratamento, para isso mantem uma tabella reduzida.

DR. PÊGO DE AMORIM

(Cirurgião do Hospital S. Francisco de Assis)

Cirurgia, Gynecologia e Vias Urinarias

AV. RIO BRANCO, 183-5.º andar — Segundas, quartas, sextas, ás 16 1/2 horas

DR. BRANDINO CORRÊA

Molestias do apparelho Genital — urinario no homem ou na mulher — OPERAÇÕES — Utero, Ovarios, prostata, rins, bexiga, etc Cura rapida por processo moderno sem dôr da

GONORRHÉA

e suas complicações — Prostatites, orchites, cystites, estreitamentos, etc. Diathermia, Darsonvalização — Rua Republica do Peru' numero 23 - sob., das 7 ás 8 e das 14 ás 18 hs. Domingos e feriados das 7 ás 9 horas

Hemorrhoidas

Cura radical sem dôr e sem operações, por processos modernos. Doenças ano-rectaes, rectites, estreitamentos, fistulas e doenças venereas. Cirurgia do recto

Dr. Joaquim de Oliveira

(Assistente do serviço de doenças ano-rectaes da Cruz Vermelha)

Cons.: Rua Visconde Rio Branco, 31-1.º and. Tel. 22-2949 — das 4 1/2 ás 7. Res. 28-0125

O Campeonato de Athletismo da 2ª Divisão

Da L. E. M.

A Liga de Sports da Marinha fará realizar nos dias 25 e 26 do corrente, e 2 de outubro, na pista da Ilha das Enxadas, o Campeonato de Athletismo para a 2ª divisão.

O programma será do seguinte modo distribuido:

Dia 25 de setembro — sabbado

8 horas — 5.000 metros — Praças — Final.

13 horas — 200 metros — Praças — Preliminar ou semi-final. Disco — Praças — Final.

13.10 horas — Distancia — Officiaes — Final.

13.30 horas — Distancia — S. O. e Sargs. — Final.

14.10 horas — Dardo — Officiaes — Final. 110 metros barreiras — Praças — Prel. ou semi-final.

14.20 horas — 800 metros — S. O. e Sargs. — Final.

14.40 horas — 800 metros — Officiaes — Final.

14.50 horas — 110 metros barreiras — Praças — Semi-final.

15 horas — Peso — Praças — Final. Distancia — Praças — Final.

15.10 — 400 metros — Praças — Preliminares.

[illegible] horas — 4 x 100 metros — Praças — Preliminares.

Dia 26 de setembro — Domingo

8 horas — 100 metros — Praças — Prel. ou semi-final. Altura — S. O. e Sargs. — Final. Peso — Officiaes — Final.

8.30 horas — Dardo Praças — Final. 100 metros — S. O. e Sargs. — Final ou semi-final.

8.40 horas — 100 metros — Officiaes — Preliminares.

8.45 horas — Praças — Final.

8.50 horas — 100 metros — Officiaes — Final.

9.05 — 100 metros — S. O. e Sargs. — Preliminares.

9.15 horas — 100 metros — S. O. e Sargs. — Final.

9.25 horas — 400 metros — Praças — Final.

9.35 horas — Dardo — S. O. e Sargs. Final. Altura — Officiaes — Final.

9.55 horas — 1.500 metros — Praças — Final.

10 horas — Vara — S. O. e Sargs. — Final.

10.30 horas — Vara — Officiaes — Final. 4x100 metros — Praças — Final.

Dia 2 de outubro — Sabbado

13 horas — 200 metros — Praças — Semi-final ou final. Peso — S. O. e Sargs. — Final.

13.10 horas — 110 metros barreiras — Officiaes — Prel. ou final. 13.20 horas — 110 metros barreiras — S. O. e Sargs. — Preliminar ou final.

13.25 horas — Altura — Praças — Final.

13.30 horas — 400 metros — Officiaes — Prel. ou final.

13.45 horas — 400 metros — S. O. e Sargs. — Prel. ou final.

13.50 horas — 200 metros — Praças — Final.

14 horas — 800 metros — Praças — Final.

14.20 horas — Vara — Praças — Final. Disco — Officiaes — Final.

14.50 horas — 400 metros — Officiaes — Final.

15 horas — 400 metros — S. O. e Sargs. — Final.

15.10 horas — Disco — S. O. e Sargs. — Final.

Será permittida a participação de avulsos, pertencentes a navios ou estabelecimentos que não tomem parte ou cuja transferencia não permitta a inscripção por essas entidades, sem contudo influirem na contagem de pontos.

HEIDER VILLARES SUCENA — **FAUSTO DE FREITAS E CASTRO**

ADVOGADOS

RUA DA ALFANDEGA, 47-3.º and. (Sala da frente)

TEL. 23-0066

THEATRO CARLOS GOMES

COMPANHIA DE COMEDIAS CAZARRE'-ELZA-DELORGES

Direcção: Eurico Silva

HOJE! A's 8 e 10 hs. HOJE!

Primeiras representações da comedia em 3 actos

"A FELICIDADE DE HONTEM!"

Traducção de: Eurico Silva e Djalma Bittencourt

AMANHÃ! ás 16 horas "matinée" á preços reduzidos!

"TOVARICH"

na sua 4ª SEMANA TRIUMPHAL com

Dulcina - Odilon

os idolos das multidões no

RIVAL

HOJE ás 20 e 22 horas (57.ª e 58.ª representações)

Amanhã: VESPERAL elegante ás 16 horas, com "TOVARICH"

Bilhetes á venda para hoje, amanhã e domingo.

Na proxima semana — "HOLLYWOOD" — satyra ás "estrellas" do cinema. DULCINA no palco e na téla, em uma "vamp" ultra-temperamental

O POVO RECLAMA

Não podendo mais supportar a falta d'agua que se vae prolongando ha mais de dois mezes, os moradores da rua Nabuco de Freitas fazem, por nosso intermedio, um appelo ás autoridades competentes para que não lhes deixem na triste situação em que se encontram. O mesmo acontece com outras localidades dos suburbios cujos habitantes, ininterruptamente clamam pelo liquido precioso e escasso. Da rua Lins de Vasconcellos tambem nos chegou um pedido de interferencia junto á I. A. E. pois, ha varios dias não corre agua nas torneiras daquelle lougradouro.

COM VISTAS A' LIMPEZA PUBLICA

Os moradores da rua Barão do Serro Largo, na Villa Santa Cecilia, em Irajá, reclamam por nosso intermedio providencias da Limpeza Publica, contra o máu estado de conservação dessa rua, com as valas abstruidas e poços dagua estagnadas onde os viveiros de mosquitos e moscas proliferam, com supplicio atróz para os moradores.

THEATRO MUNICIPAL

Empresa Artistica Theatral Limitada

TEMPORADA OFFICIAL DE 1937

AMANHÃ — Sabbado, 25 — A's 16 horas

GRANDIOSO Concerto Vocal

Maria Caniglia — Margherita Grandi

Nini Giani — Hilde Reggiani

Galliano Masini — Bruno Landi

Antonio Salvarezza — Armando Borgioli

Victor Damiani — Giacomo Vaghi

Salvatore Baccaloni — Corrazo Zambelli

com a cooperação dos Maestros

ANGELO FERRARI — E — MARIO ROSSINI

Bilhetes á venda — Preços: Frizas e Camarotes: 150$000; Poltronas: 30$000; Balcões Nobres: 25$000; Balcões: 20$000; Galerias: 15$000. Sello incluido.

Os formidaveis bailarinos acrobaticos

4 WILKYS

ESTÃO OBTENDO UM GRANDE SUCCESSO NO

GRILL-ROOM do CASINO ATLANTICO

Em um programma de 10 Attrações

No sorteio da linda pulseira de brilhantes, presente do Casino Atlantico aos seus distinctos frequentadores, foi contemplado o n.º 54.983

Somente ás 14 Horas Desembarcará a Delegação do Internacional

Chegam Hoje os "Players" Gauchos

De regresso tambem á embaixada rubro-negra que excursionou ao Sul

O "ITAHITÉ" APORTARÁ Á TARDE

Jarbas

De regresso a uma victoriosa excursão encetada em Porto Alegre, chegará hoje ao Rio, a bordo do paquete nacional "Itahite", a delegação do Flamengo.

Juntamente com os rubro-negros vem uma embaixada do Internacional, que fará nesta capital uma temporada constante de tres jogos.

Em face do grande prestigio que gozam nesta cidade, rubro-negros e sulinos, receberão ao desembarque, homenagens que lhes prestarão a torcida carioca.

A DELEGAÇÃO DO INTERNACIONAL

E' a seguinte a constituição da embaixada sulina: Chefe: Joaquim Difini; directores, dr. Savão Filho e Pedro Gomes Pereira; senhoras Sayão Filho e Edmundo Levy; senhorinha Leonor Gomes Pereira, Alvaro Leite e Agildo Petrucci e os jogadores. Penha, Julio, Risada, Berto, Artigas, Zezé, Levi, Brandão, Sadi, Negrito, Sylvio, Miguel Castilhos, Souza Silveira e Lariche.

AS HOMENAGENS DO FLAMENGO

A directoria do C. R. do Flamengo vem tomando uma série de providencias afim de promover uma festiva recepção aos desportistas gauchos, que nos visitarão.

EM MINAS

O America de Bello Horizonte e o Tupinambá, de Juiz de Fóra, já estão em entendimentos para que o Internacional estenda sua excursão até Minas.

O Santos homenageia a Chronica Sportiva Carioca

NA PESSOA DE JOSE' SCASSA

SANTOS, 23 — O Santos F. C. pretende homenagear hoje, por occasião da chegada do "Itahité", o jornalista sportivo sr. José Scassa, da Associação dos Chronistas Sportivos do Rio de Janeiro, da qual o Santos é socio titulado. Ao jornalista carioca, que viaja junto á delegação do Flamengo, será offerecida pela directoria do Santos uma artistica caneta-tinteiro. — (A. N.).

Carnaval dos Campeões

QUATRO TITULARES MUNDIAES EM EXHIBIÇÃO

NOVA YORK, 23 — Cincoenta mil espectadores e uma renda de 400.000 dollares, são os prognosticos de bilheteria para o sensacional torneio de box desta noite, denominado "Carnaval dos Campeões", que é considerado como o maior espectaculo pugilistico desde a luta Joe-Louis-Max Baer, realizada em 1935.

Realizou-se esta manhã a pesagem dos lutadores estando programmados os seguintes combates:

Lou Lambers (134 lbs.) versus Pedro Montanez (135 lbs.), Barney Ross, campeão mundial de peso leve (143 lbs.) versus Zeferino Garcia (145 lbs.), Marcel Thil (159 lbs.) versus Fred Apostoli (159 lbs.), Sixto Escobar (117 lbs.) versus Harry Jeffra (116 lbs.).

Ultimas do Bola ao Cesto

A equipe do Gremio Estudantil Guanabara

O CARTAZ DE AMANHÃ NO CAMPEONATO CARIOCA DA L. C. B.

A Liga Carioca de Basket-Ball fará proseguir hoje o seu campeonato, realizando dois bons jogos.

A peleja de maior importancia, por apresentar dois quadros bem preparados, será realizada no rink da rua Salvador Corrêa, entre o Botafogo e Grajahú.

O gremio da estrella solitaria que occupa o seu posto, fará tudo para manter a sua posição, o que não se dá na hypothese de ser derrotado pelo campeão de 36.

O Grajahú, apesar de apresentar algo desfalcado é um adversario de respeito, podendo surpreender os seus adversarios.

Completando a rodada de amanhã, o Villa e Boqueirão farão no rink da Av. 28 de Setembro um match renhido, onde é flagrante o equilibrio de forças.

Para os jogos acima foram designadas as seguintes autoridades:

VILLA ISABEL x BOQUEIRÃO DO PASSEIO

Arbitro — Eugenio Richi; Fiscal — Kleber de Carvalho; Apontador — Hilario Pinto de Oliveira; Chronometrista — Oswaldo Lemos Coelho; Delegado — Ary Monteiro de Carvalho.

C. R. BOTAFOGO x GRAJAHU' T. CLUB

Arbitro — Jacomo Monta; Fiscal — Jorge Carmellino; Apontador — Waldyr Calil Nasser; Chronometrista — Octavio Moraes; Delegado — Juvenal Moreira da Costa.

O CAMPEONATO DE JUVENIS

Domingo proximo a L. C. B. proseguirá o II Campeonato de 3ª Divisão (Juvenis) com a realização dos seguintes jogos:

RIACHUELO x AMERICO
Rink da rua Mal. Bittencourt

TIJUCA x BOQUEIRÃO
Gymnasio da rua C. de Bomfim

VILLA ISABEL x STA. HELOISA
Rink da Av. 28 de Setembro

CLUB DOS ALLIADOS x FLAMENGO
Rink da rua Ferreira Borges — Campo Grande

ESTUDANTIL GUANABARA 14 x BANDEIRANTES 2

Realizou-se na quadra da Associação Christã de Moços, um encontro entre as equipes do Gremio Estudantil Guanabara e Bandeirantes Mixtos.

Os primeiros sagraram-se vencedores pela expressiva contagem de 14 x 2.

O Palestra-Italia Não Repetiu a Façanha da Estréa

EMPATOU COM O BOTAFOGO, NA BAHIA, POR TRES A TRES

BAHIA, 23 — Realizou-se hontem á noite, perante grande assistencia, no estadio da Graça, a segunda exhibição do Palestra Italia de S. Paulo.

O forte club paulista, que em sua estréa havia conseguido brilhante victoria sobre o S. C. Bahia, por 4 a 0, voltou a impressionar hoje. A peleja teve um transcorrer movimentado e interessante, findando com um justo empate de tres pontos.

O Botafogo, como se esperava, actuando com enorme enthusiasmo, fez uma bella exhibição de football que maravilhou os seus numerosos "torcedores". Por duas vezes o club de São Paulo esteve vencendo mas Henrique, o melhor elemento do quadro botafoguense, desmanchou a differença, vindo a terminar o embate com o seguinte resultado: Botafogo, 3 vs. Palestra, 3.

No primeiro tempo, os paulistas venciam por 2 x 1, tentos de Moacyr e Rolando, para os visitantes e Henrique para o Botafogo.

No inicio da segunda phase, Henrique marcou o segundo ponto dos locaes. Poucos minutos depois, Mathias, recebendo de Moacyr, marcou o terceiro ponto do club paulista.

Faltavam dez minutos para o final da peleja quando novamente Henrique vasou pela terceira vez a méta de Jurandyr.

O jogo foi violento, parando diversas vezes por accidentes.

Os dois quadros jogaram com a seguinte organização:

BOTAFOGO: — Armando; Sá Filho e Hugo; Milla, Pedro Amorim e Tosta; Pelagio, Bermudes, Henrique (Pedro Braz), Ignacio e Rozendo (Frederico).

PALESTRA: - Jurandyr; Carnera e Begliomini; Dula, Gogliardo e Del Nero (Ruiz); Frederico, Vanni, Moacyr, Rolando e Mathias.

O jogo foi dirigido pelo sr. Dante Corrêa da Silva.

Domingo o Palestra encerrará a sua temporada, enfrentando o quadro do Gallicia. — (A. N.)

Rodrigues Voltará, Breve, ao Brasil!

Rodrigues

LISBOA, 23 — O boxeur Antonio Rodrigues e o seu manager voltarão dentro de breves dias ao Brasil, sem realizar nenhuma luta em Portugal.

A policia obrigou o agente da Cia. de vapores a entregar-lhes as passagens de regresso, que o mesmo estava retendo indevidamente. — (U. P)

A Temporada do Internacional no Rio

O PROGRAMMA DE JOGOS

Foi procedido, hontem na séde da Liga de Foot-Ball do Rio de Janeiro, o sorteio para a escolha de datas e adversarios do Internacional de Porto Alegre.

O sorteio que se effectuou sob as vistas dos presidentes dos gremios interessados, offereceu o seguinte programma:

Dia 26, domingo — Internacional x Fluminense.
Dia 28, terça-feira — Internacional x America.
Dia 30, quinta-feira — Internacional x Flamengo.

Conforme ficou resolvido, todos os jogos serão realizados no Stadium Guanabara.

MERCADO... CORRETOR

RIFA... — Causou relativa sensação a noticia da pretensão de um club portenho, de adquirir o trio atacante do Flamengo — Waldemar, Cosso e Leonidas.

Immediatamente o presidente do gremio rubro-negro, o sr. Bastos Padilha, desfez toda possibilidade de qualquer entendimento.

Sabedor do assumpto, pela Imprensa, encontrando-se com Padilha, Magalhães Correia, trouxe-o a balla.

M. C. — Então queriam contratar os seus cracks?

B. P. — E' verdade. Mas commigo é "preto no branco".

M. C. — (commerciante perspicaz) — Mas não haveria vantagem nas negociações?

B. P. — (peremptorio) Nada... Se quizerem eu vendo o team todo!

M. G. — Qual... E' melhor rifar...

A HERVA... — Estão preoccupando os meios tricolóres os commentarios que se tem tido em torno do caso de Sobral com o Fluminense.

Ainda hontem chegaram ao conhecimento da orientação technica os entendimentos do ponta direita com o Andarahy.

Surgiu logo acalorada discussão, onde se attingia violentamente a parte financeira do caso.

Azeredo defendia-se das accusações, affirmando que o "milho" não faltava.

Julio de Almeida ajudava o director technico, até que uma voz se levanta na balburdia e diz:

— Se não é o "milho" é a côr do club...

A voz do estomago...

MASCOTTE DEU AZAR... — Da-se outra versão do incidente de Sobral com o club das tres côres.

Fala-se que o descontentamento do companheiro de Romeu é devido ás pretensões do club sobre Mascotte.

E Hercules, em palestra com o alludido player, ponderou:

Porém, Mascotte nunca deu azar...

PARAISO... — Palestra entre o sr. Sergio Darcy e seu amigo inseparavel, o dr. Avelar.

— Então vocês estão em um paraiso...

— Não... procuramos concertar o team para que se faça algo no campeonato...

E isto não é bem um paraiso...

— Sim, mas vocês vão ter no team, Celeste...

MAIS UMA DE "PEDRA... — Insiste o Vasco em contratar Niginho. A bôa estrella do club de São Januario, porém, ainda não se offuscou e continua a protegel-o — as negociações fracassaram.

Pedro Novaes, no entanto, considerando a "gallinha-morta" que Wanderley, conquistou, reatará novamente os entendimentos.

Se aqui reprovamos a tenacidade de P. Novaes, o fazemos por estarmos ao par de um telegramma que lhe enviou o Palestra Italia, no seguinte téor:

S. PAULO, 22 — Cuidado bonde mineiro. — Parizi.

ZELIO... — Está novamente no Rio a "pharmacia ambulante". (sem allusão...).

Ao que se fala, Zelio está em entendimentos para cuidar da equipe tricolôr...

BOLIDOS

O arbitro de pugilismo, Gumercindo Taboada, participou da reunião dos chronistas sportivos realizada ante-hontem.

Commentario do K. Nôa:

Quer dizer que entre os chronistas presentes contava-se Taboada...

JOTA EFEGE

DOENÇAS DO ESTOMAGO INTESTINOS, FIGADO E NERVOSAS — RAIOS X — PROF RENATO SOUZA LOPES — Regimes dieteticos, Obesidade, Diabetes. S. José 83-5.º Tel. 22-7227.

Clinica do Dr. FLAVIO PETRARCA DE MESQUITA

Largo da Carioca, 15 (2º and.) Fone 22-0797

DIARIAMENTE DAS 4 HORAS EM DEANTE

Tratamento moderno e completo da blenorrhagia e suas complicações, no homem e na mulher. Impotencia, cancros venereos e adenites. Analyses clinicas

Exame pré-nupcial mediante fornecimento de attestado. Doenças do recto e anus. Varizes

Clinica de Senhoras: Regras escassas, hemorrhagias, corrimentos, frieza, etc. Diagnostico precoce da gravidez

CLINICA DE VIAS URINARIAS

Dr. Samuel Kanitz

Membro da Sociedade de Urologia da Allemanha, ex-assistente dos professores Lichtemberg, Lewin, Joseph de Berlim e Haslinger, de Vienna. Especialista em doenças dos Rins, Bexiga, Prostata, Urethra, Doenças de Senhoras, Diathermia, Ultra violetas. Consultorio: Rua Republica do Perú' 15-A 2.º andar. Telephone 42-3531.

A ARTE DE EMBELLEZAR

LEITE DE BENJOIM

PREPARADO MARAVILHOSO PARA AMACIAR, ASSETINAR E AFORMOSEAR A PELLE

O Leite de Benjoim Tonifica e rejuvenesce a cutis, fixando o pó de arroz, extingue as imperfeições da pelle, como sejam: pannos, manchas do rosto, sardas, espinhas, cravos, rugas queimaduras do sol

O Leite de Benjoim é preparado com o Benjoim do Siam e finalmente perfumado e indicado pelas summidades medicas mundiaes

A' VENDA EM TODAS AS PERFUMARIAS, PHARMACIAS, DROGARIAS, EM TODOS OS ESTADOS DO BRASIL E NAS

Perfumarias KANITZ

Matriz — Rua Rep. do Perú 94 a 98
Filial — Rua 7 de Setembro, 127 e 129

INFORMAÇÕES FINANCEIRAS E COMMERCIAES

CAMBIO

CAMBIO LIVRE

Libra 75$220 a 75$500 — Dollar 15$200 a 15$260

Apresentou-se, hontem, calmo esse mercado.

Os bancos forneciam letras de 75$220 a 75$500 sobre Londres e de 15$200 a 15$250 sobre Nova York, e faziam as suas coberturas de 14$620 a 74$700 e de ... 15$050 a 15$100 respectivamente, bases em que o deixamos calmo, no primeiro encerramento.

Reabriu e fechou inalterado.

O BANCO DO BRASIL AFFIXOU AS SEGUINTES TAXAS DE CAMBIO PARA VENDAS DE IMPORTAÇÃO

A' vista: Libra 75$220 a ... 75$240; dollar 15$200; franco, $520; escudo $685; marco compensação 5$000; florim 8$390; franco suisso 3$495; idem belga, 2$60 peso argentino, papel ... 4$500, Idem, uruguayo 8$780 e lira $800.

OS BANCOS ESTRANGEIROS AFFIXARAM AS SEGUINTES TAXAS DE CAMBIO LIVRE

A' vista: Londres, 75$400 a 75$500; Nova York, 15$240 a ... 15$260; Allemanha 6$115 a 6$120, Compensação 5$000; Registermark 4$000; Paris $521 a $522; Italia $802, Portugal $689 a $693; Provincias $698; Hollanda 8$410 a 8$420; Belgica ouro 2$565 a 2$570; papel $513 a $514. Suecia 3$895 a 3$900; Suissa ... 3$375 a 3$380; Slovaquia $534; Austria 2$880 a 2$885; Buenos Aires papel 4$570 a 4$590; Dinamarca 3$375 a 3$380; Montevidéo 8$820 a 8$900; Japão 4$410 Polonia 2$970; Rumania $115 e Hespanha 1$950.

TABELLA DE CAMBIO OFFICIAL

O Banco do Brasil affixou as seguintes taxas de cambio livre.

A' vista: Libra 56$160; escudo $505; marco compensação 3$500; florim 6$260; franco suisso ... 2$685; idem belga, 1$910; peso argentino, papel 3$395; franco francez $550 e lira $595.

CURSO DE CAMBIO OFFICIAL SEGUNDO AS MEDIAS REGISTADAS PELA CAMARA SYNDICAL

A' vista: Londres 56$198; Allemanha, verrechnungsmarks, ... 3$540 e Nova York, 11$350.

CURSO DE CAMBIO LIVRE, SEGUNDO AS MEDIAS CALCULADAS PELA CAMARA SYNDICAL

A' vista: Londres 75$135; Paris $522; Italia $813; Rg. Mark 5$866; V. Mark 5$000; I. Mark 4$020; Portugal $694; Belgica (ouro) 2$571; Suissa 3$492; Suecia 3$900; T. Slovaquia $534, N. York, 15$211; Buenos Aires, 4$525; Hollanda 8$412; Japão, 4$412.

MOEDAS

Libra	76$553
Dollar	15$567
Franco	$569
Franco belga	$505
Escudo	$,01
Peso argentino	4$651
Peso uruguayo	8$812
Lira	$720
Florim	8$500
Yen	4$806

TITULOS

O mercado de titulos esteve ... bastante trabalhado ... funccionando as apolices da ... calmas e as Municipaes ...

Os outros papeis ficaram sem alteração ... se vê a seguir.

NEGOCIOS REALIZADOS NA BOLSA DE HONTEM

Divida Publica:

11 Uniformisadas 803$; 30 Uniformisadas 803$; 1 Diversas Emissões nom. 200$, 148$; 216 Diversas Emissões nom. 1:000$, 778$; 2 Diversas Emissões, nom. 1:000$000, 776$; 62 Diversas Emissões port. 1:000$000, 800$; 21 Diversas Emissões port. ... 1:000$000, 31 Diversas Emissões port. 1:000$000 802$; 50 Diversas Emissões port. 1:000$000 ... 36 Diversas Emissões port. 1:000$000 803$; 15 Reajustamento ex-juros 776$; 24 Reajustamento ex-juros 776$, 168 Reajustamento ex-juros 775$; 415 Reajustamento c-2 strs. 825$; 1 Reajustamento c-3 strs. 500$ ... 42 Reajustamento c-4 strs. 1:000$000 868$; 25 Emprestimo ... port. 500$000.

Obrigações do Thesouro.

... 1:000$000 1921 1:020$; 90 1930 ... 515$; 146 1931 506$; 900$; ... Ferroviarias 1ª E. 1:050$; ... Ferroviarias 2ª E. 1:050$000 e 2 Minas 3ª E. 255$000.

Estaduaes:

159 São Paulo 8% 194$500; 96 São Paulo 8% 195$, 49 São Paulo 8% Uniform port. 925$; 132 São Paulo 8% Uniform port. 932$; 72 Minas 200$, 1934 1ª S. 119$; 24 Minas 200$ 1934 1ª S. 149$500; 567 Minas 200$ 1934 2ª 180$; 60 Minas 200$ 1934 2ª S. 180$500; 165 Minas 200$, 1934 2ª S. 181$; 3 Minas 200$ 1934 2ª S. 190$; 36 Minas 7% port. D. 10 246 699$; 35 Pernambuco 93$; 62:000$000 Bonus São Paulo 12 G. 95$500.

Municipaes:

2 Municipaes cautelas 164$000; 25 Municipaes 1931 cautelas ... 165$; 2 Municipaes 1931 Titulos 168$; 21 Decreto 1.535 171$500; 219 Dec. 1.535 172$; 50 Decreto 2 246 173$; 89 Dec. 2.246 171$; 100 Porto Alegre 8% (D. 246) 4$5000.

Acções:

2 Federal de Electricidade 1:500$000; 100 Docas de Santos nom. 232$; 20 Docas de Santos port. 252$; 45 Docas de Santos port. 254$; 32 1.2 Alliança Industrial 109$ e 50 São Jeronymo 105$000.

Debentures:

200 Banco Hypothecario Lar Brasileiro 202$ e 16 Manufactura Fluminense 208$000.

A BOLSA TEM NOVOS TITULOS

A Camara Syndical dos Corretores da Bolsa de Fundos Publicos do Rio de Janeiro, em sua ultima sessão resolveu admittir á negociação e respectiva cotação official, os seguintes titulos:

Cia. Baixa Grande, 4.000 acções, de ns. 1 a 4.000, ao portador, do valor nominal de ... 1:000$000 cada uma, integralizadas e representativas de seu capital social de 4.000:000$000.

Prefeitura Municipal de Bom Jardim — (Estado do Rio de Janeiro), 300 apolices ao portador, de ns. 1 a 300, do valor nominal de 1:000$000 cada uma, juros de 8 1|2% ao anno, pagos annualmente em 1º de fevereiro de cada anno, emittidas de accôrdo com a lei nº. 183 de 14 de novembro de 1936, e Resoluções da Camara Municipal de nsº. 3 e 11, respectivamente de 13 de outubro de 1936 e 10 de junho de 1937. O prazo do presente emprestimo é de 20 annos e o seu producto será empregado exclusivamente em obras de calçamento, estradas de rodagem, e construcção ou acquisição de predio para installação da Prefeitura, Camara Municipal e Forum.

CAFE'

TYPO 7 — 16$900

Hontem, esse mercado funccionou estavel. Negociaram-se de manhã 2 102 saccas, e á tarde mais 2 285, numa somma de 4 387, contra 1.075 ditos anteriores.

Na tabóa, vigorava o typo 7 á 16$900 por dez kilos e o mercado fechou com os preços inalterados.

COTAÇÕES POR 10 KILOS

Typo 3	18$900
Typo 4	18$100
Typo 5	17$400
Typo 6	17$400
Typo 7	16$900
Pauta semanal: café commum	1$700
Idem, fino	2$270

MOVIMENTO ESTATISTICO

Entradas

Leopoldina (Minas) 3.061 e Rio 2.042, num total de 5.103.

Maritima (Minas) não houve, São Paulo 1.518, num total de 1.518. Armazem Rez. Flum. "Rio" 189, Armazem Rez. Espirito Santo, 800, num total de 7.610.

Anno passado, 12 663. Desde o 1º do mez 117.908, numa media de 5.379. Do 1º de julho 374 845, numa média de 4.162. Do 1º de julho, anno passado, 355 843. Café revertido ao stock desde o 1º de julho 1.550.

Embarques:

Cabotagem	50
Idem, anno passado	17 232
Desde o 1º do mez	96 007
Do 1º de julho	525 321
Idem, anno passado	411 555
Stock	609 549
Menos consumo local de 4|2 22-9-37	300
	608 549
Café propaganda	0
Existencia	608 858
Idem anno passado	650 317

CAFE' A TERMO

1º Pregão

MEZES — VENDEDORES — COMPRADORES E DIFFERENÇA

Contrato "A" (Novo)

Setembro, vendedor 16$950 e comprador 16$500 mais $125; outubro 16$700 e 16$525, mais $225; novembro 16$500 e 15$450, mais $350; dezembro 16$125 e 16$550, mais $350; dezembro ... 16$425 e 16$250, mais $300; janeiro 16$100 e 16$025, mais $175 e fevereiro 16$000 e 15$925, mais 250 respectivamente.

Vendas 5.500 saccas, estando em posição firme.

2º Pregão

MEZES — VENDEDORES — COMPRADORES E DIFFERENÇA

Contrato "A" (Novo)

Setembro, vendedor 16$900 e comprador 16$750, menos $50; outubro 16$600 e 16$550, mais $25; novembro 16$300 e 16$425 menos $25; dezembro 16$400 e 16$300, menos $50; janeiro ... 16$150 e 16$075, mais $50 e fevereiro 16$100 e 16$000 mais 75 respectivamente.

Vendas 1.000 saccas, estando em posição sustentada.

ASSUCAR

O mercado desse mencionado hontem, funccionava frouxo e as cotações se apresentaram em baixa.

As negociações foram mais activas e o mercado fechou frouxo.

MOVIMENTO ESTATISTICO

Entradas 11 207; saidas 11.130 tendo em stock 21.691 saccos.

COTAÇÕES POR 60 KILOS

Branco crystal 50$ a 60$ e mascavos 11$ a 42$000.

ALGODÃO

Hontem, o mercado desse producto operava frouxo e as transacções despertaram algum interesse.

Permaneceram sustentados os preços e o mercado fechou frouxo.

MOVIMENTO ESTATISTICO

Entradas 929; saidas 485 tendo em stock 11.144 fardos.

COTAÇÕES POR 10 KILOS

Seridó: typo 3, 43$; typo 4, 41$500 a 42$. Sertões typo 5, 37$; typo 6, 37$ a 37$500 Ceará e Mattas: nominal. Paulistas: typo 3, nominal; typo 5 36$000 a 36$500.

ALGODÃO A TERMO

1º Pregão

Setembro, contrato "A" vendedor 38$000 e comprador 36$; contrato "B" não cotado; outubro, contrato "A" 37$ e 35$500, contrato "B" 31$500 e 30$000; novembro, contrato "A" 36$ e 31$500; contrato "B" 30$ e 28$500; dezembro, contrato "A" 36$ e 31$; contrato "B" 30$500 e 29$500; janeiro, contrato "A" 35$500 e 31$; contrato "B" 30$500 e 29$000; fevereiro, cont. "A" 35$500 e 31$; contrato "B" 30$ e 29$000.

Vendas não houve.

Posição: paralysada.

Contrato "C" não cotado.

2º Pregão

Setembro, contrato "A" vendedor 38$500 e comprador 36$; contrato "B" não cotado; outubro, contrato "A" 37$500 e 36$; contrato "B" 31$ e 30$000; novembro, contrato "A" 36$ e 31$500; contrato "B" 30$000 e 29$500; dezembro, contrato "A" 35$500 e 31$; contrato "B" 30$ e 29$000; janeiro, contrato "A" 35$500 e 31$000; contrato "B" 30$500 e 29$000; fevereiro, contrato "A" 35$500 e 31$000; contrato "B" 30$500 e 29$000.

Vendas não houve.

Posição: paralysada.

Contrato "C" não cotado.

O perigo dos filtros entupidos

Se os rins não eliminam diariamente litro e meio de secreção, as 5 leguas de finissimos canaes filtradores se tornam obstruidas com venenos. O liquido urinario se torna escasso e ao passar provoca uma desagradavel sensação de ardencia.

Isso é symptoma perigoso e pode ser o começo de soffrimentos taes como dores nas costas ou na parte posterior da côxa, perda de animação e vitalidade, irregularidades urinarias, inchação nas mãos, pés ou sob os olhos, dores rheumaticas, tonteiras, perturbações visuaes, etc.

Muitas pessoas dão attenção aos seus oito metros de intestinos, mas negligenciam os 30 klms. de canaes dos rins. Se estes ficam obstruidos por detrictos venenosos, molestias graves podem occorrer, taes como perda de phosphato, de albumina, nefrites agudas, intoxicação uremicas, calculos, mal de Bright, etc.

Faça com que seus rins expillam diariamente cerca de litro e meio de secreção. Compre um vidro de Pilulas de Foster. Ha mais de 50 annos são ellas usadas com absoluto exito para limpar, desinflammar e activar os rins.

Movimento de vapores

NAVIOS ESPERADOS

DA EUROPA PARA O RIO DA PRATA

- Polonia e esc., "Colombia" ... 26
- Stockholmo e esc., "Colonitsin" ... 27
- Londres e esc., "H. Chiltelale" ... 27
- Amsterdam e esc. "Zaaland" ... 27
- Genova e esc., "Augustus" ... 24
- Hamburgo e esc., "Monte Sarmiento" ... 24
- Suecia e esc., "Mandu" ... 30
- Stockholmo e esc., "K. ..." ... 30

DOS ESTADOS UNIDOS PARA O RIO DA PRATA

- N. York e esc., "Uruguay" ... 24
- N. York e esc., "American Legion" ... 24
- N. Orleans e esc., "Delrio" ... 25
- N. Orleans e esc. "Aruruca" ... 27
- N. York e esc., "Cliftwood" ... 28

DE CABOTAGEM

- Recife e esc., "Benevolo" ... 25
- Porto Alegre e esc., "5 de Outubro" ... 25
- Belem e esc., "Prudente de Moraes" ... 25
- Santos, "Aracajú" ... 26
- Laguna e esc., "Anna" ... 27
- Laguna e esc. "Ast. Nascimento" ... 24
- P. Alegre e esc., "Taquy" ... 30

A SAIR

PARA A EUROPA DO RIO DA PRATA

- Helsinki e esc., "Bore IX" ... 25
- Hamburgo e esc., "Cap Arcona" ... 25
- Oslo e esc., "Borgia" ... 26
- Stockholmo e esc., "Uruguay" ... 27
- Hamburgo e esc., "La Coruna" ... 27
- Southampton e esc., "Alcantara" ... 25
- Genova e esc., "Princeza Maria" ... 25
- Trieste e esc., "Oceania" ... 25
- Hamburgo e esc., "Gen. Osorio" ... 25
- Antuerpia e esc., "Astrida" ... 30

PARA OS ESTADOS UNIDOS

- Nova Orleans e esc. "Del-Norte" ... 26
- Nova York e esc., "Argentino" ... 25
- S. Francisco e esc., "Hosanger" ... 25

POR CABOTAGEM

- Cabedello e esc., "Itabera" ... 24
- Laguna e esc., "Carl Hoepcke" ... 24
- Antonina e esc., "B. de Macedo" ... 24
- Recife e esc., "Maceió" ... 25
- Porto Alegre e esc., "Poty" ... 25
- P. Alegre e esc., "Piauhy" ... 25
- P. Alegre e esc., "Itaguassú" ... 25
- S. Matheus, "Araim" ... 29
- P. Alegre e esc., "Itatinga" ... 25
- Cabedello e esc., "Pocone" ... 25
- Belem e esc., "Itahité" ... 25

AOS LEITORES DO DIARIO CARIOCA

Vista tirada na Ilha do Governador, onde se acha localizado o terreno n.º 3 — 1.º premio do 6.º sorteio mensal!

Sem Um Real de Dispendio! Inteiramente GRATIS!

Em sorteios mensaes que serão realizados nos dias 5 de cada mez, ás 15 horas, na séde da "Invicta S. A.", na rua São Pedro, 170, terreo.

1.º premio — Um terreno na Ilha do Governador (Jardim Carioca).

2.º premio — Um Radio Philips (Ultimo modelo 338-A) série 1937.

3.º premio — Uma machina de costura New Home (de pedal, com cinco gavetas).

4.º premio — Um conto de réis em apolices (Certificado Cita).

2-Minas, 2-S. Paulo, e 2-Pernambuco.

O DIARIO CARIOCA publica diariamente UM COUPON

BASTA REUNIR 10 COUPONS DE 10 DIAS DIFFERENTES (NÃO PRECISAM SER SEGUIDOS) PARA OBTER UM CARTAO COM DIREITO A CONCORRER AO SORTEIO MENSAL SEM NENHUM DISPENDIO E SEM MAPPAS.

COMPLETE O CONFORTO DO SEU LAR!

A troca dos coupons pelos cartões para o 6.º Sorteio, será feita na Praça Tiradentes, 77-1.º andar — DIARIO CARIOCA — diariamente, das 12 ás 18 horas.

COUPON

N.º

21

DIARIO CARIOCA

Dr. Oswaldo Barbosa

PROF. DE CLINICA MEDICA DA FACULDADE DE MEDICINA DO PARA'

Doenças do figado, estomago, pulmões e coração. Installações completas de electricidade medicas, raio X alta frequencia, banhos hydro electricos e de luz, raios ultra vermelhos e ultra-violetas.

EXAMES DE LABORATORIO

CONSULTORIO, 7 de Setembro, 135, 3.º and.-22-0598

RESIDENCIA - Rua Paulino Fernandes, 82 — Botafogo — 26-2231

Dr. José de Albuquerque

Affecções sexuaes masculinas venereas ou não. Tratamento da

IMPOTENCIA EM MOÇO

R. DO ROSARIO, 172. De 1 ás 6

Euclydes Tavares Laranjeira

(7.º DIA)

Viuva Restituta Maria Laranjeira, Adão Tavares Laranjeira, Alice Maria Laranjeira, Amelia Maria Laranjeira e Adelaide Maria Laranjeira, agradecem a todos que compareceram ao sepultamento de seu inesquecivel filho e irmão Euclydes Tavares Laranjeira e os convidam para assistir a missa de 7.º dia, que por sua alma mandam celebrar, amanhã, sabbado, dia 25, ás 10 horas, no altar-mór da Cathedral Metropolitana, á rua 1.º de Março (Praça 15 de Novembro).

SOCIAES

ANNIVERSARIOS

Fazem annos hoje:

Senhoras Cesario de Mello, Nicanor do Nascimento, Olivia Cabral Peixoto e Dolores de Souza Bandeira; senhorinhas Odette e Mercedes Teixeira, Alice e Eglantina Carlos Reis; os drs. Thomaz Delfino e Amadeu Fialho; o [illegible] João Mello, nosso collega d[illegible] imprensa.

Edgard Costa Filho — Completou annos hontem o senhor Edgard Costa Filho.

O anniversariante, que é filho do desembargador Edgard Costa, foi alvo de muitas felicitações.

FESTAS

Fluminense Football Club — Está despertando vivo interesse nas rodas sociaes e sportivas da cidade o animado chá dansante que o Fluminense F. C. vae realizar, domingo proximo, 26, nos seus magnificos salões, em honra da distincta delegação do Sport Club Internacional, de Porto Alegre.

Tijuca Tennis Club — O Tijuca Tennis Club realizará no proximo sabbado, 25, das 22 ás [illegible] horas, o seu grandioso Baile da Primavera, que reunirá os associados do querido gremio numa festa de alta elegancia e belleza.

Associação Athletica Banco do Brasil — A nota elegante de setembro será, sem duvida, o chá dansante que a querida agremiação dos funccionarios do nosso principal estabelecimento de credito levará a effeito no proximo dia 26, domingo, ás 16.30 horas, no grill-room do Casino Balneario da Urca. Será apresentado no palco um fino programma de variedades.

Olympico Club — Está marcado para amanhã, á tarde dansante que o Olympico Club offerece aos seus associados e familias numa reunião de elegancias no "boite" da Cinelandia.

BODAS DE PRATA

O sr. Paulo Emilio de Oliveira, sub inspector da Alfandega, e sua esposa d. Natahyl Oliveira, commemorarão amanhã, sabbado, dia 25, as bodas de prata do casal.

Por esse motivo, seus filhos [illegible] celebrar missa festiva, [illegible] horas, na matriz do Engenho Velho.

[illegible]ÇÃO DE GRAÇAS

[illegible] restabelecimento do ma[illegible] Alvaro Barbosa Lima, os [illegible] irmãos mandam celebrar missa no altar-mór da egreja dos Capuchinhos, amanhã, ás 9 horas.

VIAJANTES

Viajaram hontem pela Panair — Procedente do Sul, chegou hontem ao Aeroporto Santos Dumont o hydro-avião da linha gaucha da Panair, trazendo os seguintes passageiros para o Rio de Janeiro: de Porto Alegre, Alberto Byington Jr., dr. Antonio Padua Chagas Freitas, dr. José Rabello, dr. Julio Azambuja, S. Garcia de Rezende, dr. Heitor Dias Fernandes, dr. Geraldo da Silva Bernardes, dr. Enoch Pereira da Silva, Armando de Oliveira Carvalho e Altair Lima; e de Florianopolis, Ernani Bittencourt Cotrim Filho.

Pelo avião "Electra" da linha mineira da Panair, viajaram hontem, do Rio de Janeiro para Bello Horizonte: sra. Zelda S. Moody, senhorinha Maria Eugenia Fernandes Beyra, dr. Jorge Moniz, Oliverio R. Vasconcellos, sra. Aura O. Vasconcellos, Rudolf Mattheis, Joaquim Aguiar, Wilfrid R. Russell e sra. Alice Russell; e de Bello Horizonte para o Rio de Janeiro: deputado Dario de Almeida Magalhães, dr. Sinval A. Lins, dr. Vicente Vono, Romulo Scarpa, Julio Lohse, Augusto Castellani, Dilermando Rodrigues de Mello e sra. Hildegarda Mello.

De Fortaleza e escalas, chegou ao Aeroporto Santos Dumont, ás 15.30 horas, o hydro-avião da linha cearense da Panair, trazendo os seguintes passageiros: de Fortaleza, sra. Margarida Parreira Horta, sra. Sonia Veiga, Jorge S. Sequeira e Fernando de Alencar Pinto; de Maceió: Eugenia J. Depalle e dr. Gastão Leão Rego; de Aracajú, dr. José A. Marcillac; da Bahia, deputado Raphael Menezes e Silva, Kenichiro Yoneda, Nils A. Hamvik e José Andrade Borba; e de Victoria, William Burns.

LUTO

MISSAS

Realiza-se amanhã, sabbado, ás 10 horas, no altar-mór da Cathedral Metropolitana, a missa de setimo dia por alma do sr. Euclydes Tavares Laranjeira, irmão do nosso collega de trabalho Adão Tavares Laranjeira.

Commemorado o 30.° anniversario de Don Duarte

Foi solennemente commemorado, hontem, pelo Gremio Tradicional Portuguez, o 30.° anniversario de D. Duarte II, herdeiro presumptivo do throno de Portugal. Na egreja dos Carmelitas, ás primeiras horas, em acção de graças, foi celebrada uma missa, bastante concorrida, onde se fazia distinguir elementos representativos da colonia portugueza e da sociedade carioca.

Na sessão solenne realizada á noite, na séde do centro, que teve a presidil-a o principe D. Pedro Gastão de Orleans, fizeram-se ouvir diversos oradores, destacando-se o dr. Mario Cardoso de Miranda que proferiu uma oração. Durante a sessão foram executados por magnifica orchestra alguns numeros de musica.

RADIO OFFICINA
A V I L A
concertos de radios - automovel proprio para attender dia e noite. Tel. 23-3123
RUA DO CARMO, 3

THEATRO

"O SANTO ANTONIO" HOJE, NO REPUBLICA

Beatriz Costa

São muitas as seducções do novo cartaz do theatro Republica, a fina revista "O Santo Antonio", que estréa hoje nas habituaes sessões das 20 e 22 horas.

"O Santo Antonio" são [illegible] quadros bonitos e inspirados da autoria dos consagrados revistographos portuguezes Alberto Barbosa, José Galhardo e Vasco Sant'Anna, com musica subtilissima de Raul Portella, Corrêa Leite e Jayme Silva.

PEQUENAS NOTAS THEATRAES

— Amanhã, ás 17 horas, haverá uma assembléa na [illegible] A. T.

— Hoje é a "première" de "A felicidade de hontem" no Carlos Gomes, com Darcy Cazarré, Carlos Medina, Hortensia Silva, Alvaro Augusto, Susana Negri, Belmira d'Almeida, [illegible] Seth, e outros.

— Chang, tem agora grande programma, que será repetido ainda por muitos dias.

— "Tovarich", é o brilhante exito de Dulcina e Odilon com toda a sua Companhia, ainda por muito tempo.

— "Hollywood" é a peça a seguir no Rival.

— No Regina, representa-se desde hontem "O Noviço", de Martins Penna.

ARACY CORTES E SUA NOITE ARTISTICA

Começam as adhesões á grande noite artistica que se prepara para homenagear a querida estrella nacional Aracy Cortes. Hontem, as principaes figuras do radio Nacional se compromettaram com a maior actriz do genero como Orlando Silva, Dircinha Baptista, Baptista Junior e seu conjuncto e senhorinha Lydia de Alencar, folk-lorista.

O CARTAZ DE HOJE

RIVAL — "Tovarich", ás 16, 20 e 22 horas, com a Companhia Dulcina Odilon.

REGINA — "Noviço", comedia, ás 21 horas, la Companhia Alvaro Moreyra.

CARLOS GOMES — "A felicidade de hontem", comedia, ás 20 e 22 horas com Cazarré, Elza, Delorges, Susana e Belmira Almeida.

RECREIO — "Rumo ao Cattete", revista, ás 20 e 22 horas, com Aracy, Oscarito, Isa e Italia Ferreira.

REPUBLICA — "Santo Antonio", revista, ás 20 e 22 horas, com Beatriz Costa, Dina Thereza, Nascimento Fernandes.

JOÃO CAETANO — Chang e sua Companhia, ás 20 e 22 horas.

AMANHÃ, OUTRA MATINÉE DA MOCIDADE NO RECREIO COM "RUMO AO CATTETE", SEUS QUADROS NOVOS, ARACY, OSCARITO E ISA

Amanhã, o Recreio dará uma das suas já tradicionaes matinées da mocidade, ás 16 horas, com a celebre revista de Iglesias, Freire, Custodio, e Mario Lago — "Rumo ao Cattete" que está prestes a commemorar o seu segundo centenario de representações em pleno e incontestavel successo. A' noite, no horario do costume, mais duas sessões com "Rumo ao Cattete", com os seus quadros novos "O desastre do bonde" e "Familia verde", nos quaes Aracy e Oscarito têm duas criações. Soberana, a interprete n. 1, do tango que está intervindo desde as 150 representações continúa alcançando muito successo nos seus numeros. Na situação actual da peça que está no cartaz do Recreio, é impossivel marcar o dia quando irá á scena a nova peça "Qual dos tres?", que será o reapparecimento de Eva Todor, e as estréas de Paulo Ferraz e Odyr Odilon.

THEATRO OLYMPIA

Entrou em ensaios nessa casa de diversões a revista de grande comicidade e fantasia "Aguenta o leme!", original dos conhecidos escriptores N. Tangerini e Boiteux Sobrinho. As musicas da nova peça são de autoria do maestro J. Cascal.

LIVRARIA ALVES
Livros collegiaes e academicos

THEATRO REPUBLICA

A Grande Companhia Portugueza de Revistas com

BEATRIZ COSTA

apresenta, hoje, ás 20 e 22 horas, em estréa, a linda e sumptuaria revista em vinte quadros

"O SANTO ANTONIO"

Uma deliciosa evocação da Lisboa dos sonhos!

[illegible] todas as noites "O SANTO ANTONIO", um espectaculo sem igual!

THEATRO RECREIO

HOJE — A's 20 e 22 horas — HOJE

A revista de criticas politicas e social de Iglesias, Freire, Mesquita e Lago, que marcha para as 200 representações

"RUMO AO CATTETE"

Com ARACY, OSCARITO, LA SOBERANA e toda a Companhia!!

Successo dos novos quadros politicos: "O Desastre do Bonde" e "A familia verde"! — Amanhã — A's 16 horas — Matinée da Mocidade a preços reduzidos — Dia 30 — "Noite Artistica de ARACY CORTES" com "RUMO AO CATTETE" e colossal ACTO VARIADO!!

Bebam CAFÉ GLOBO O melhor e o mais saboroso
BOM ATÉ A ULTIMA GOTTA!!!
Guardem as capas que tem valor

Diario Carioca

Anno X — Numero 2.850 | Rio de Janeiro, Sexta-feira, 24 de Setembro de 1937 | Praça Tiradentes n.° 77

A GRAVIDADE DA SITUAÇÃO FINANCEIRA DO DISTRICTO

(Conclusão da 1ª. pagina)

crescentou que ficava á disposição de cada um dos membros da Commissão de Justiça para prestar qualquer esclarecimento julgado necessario sobre a situação da Prefeitura. Terminou dizendo que trazia uma succinta exposição sobre a situação da Prefeitura, não sabendo se deveria lel-a perante a Commissão de Justiça ou apenas confial-a ao presidente daquelle orgão technico, pelo que submettia o caso á decisão do sr. Waldemar Ferreira.

UM ACCESSO DO SR. JULIO DE NOVAES

O sr. Waldemar Ferreira decidiu então que o sr. Henrique Dodsworth procedesse á leitura de sua exposição.

Em face dessa deliberação, o sr. Julio de Novaes, visivelmente transtornado, passa a estranhar, em tom vehemente, que o interventor do Districto comparecesse perante a Commissão de Justiça para fazer uma exposição sobre assumpto vago, sem objectivo determinado.

E, dando por paus e pedras, o deputado carioca começou a atacar a intervenção federal no Districto, usando de linguagem violenta e empolada, como é de seu costume.

A exaltação intempestiva do sr. Julio de Novaes causou penosa impressão, sobretudo pela circumstancia do sr. Henrique Dodsworth haver confessado de inicio o seu empenho de comparecer pessoalmente á reunião da Commissão de Justiça, como uma homenagem aos seus excollegas do Palacio Tiradentes.

Muito pallido e gritando, o sr. Julio de Novaes interrompeu os trabalhos, tendo para a sua attitude a tolerancia do sr. Waldemar Ferreira.

Causou mesmo estranheza entre os membros da Commissão de Justiça e entre os varios deputados e demais pessoas presentes a parcialidade do sr. Waldemar Ferreira, o qual, segundo a versão corrente, combinára com o sr. Julio de Novaes o escandaloso incidente.

Dessa forma, queria o leader da bancada paulista evitar que o illustre sr. Henrique Dodsworth fizesse uma exposição demonstrando as irregularidades e crimes do governo Pedro Ernesto, sendo então escalado o sr. Julio Novaes para tumultuar a reunião.

FALA O SR. NEGRÃO DE LIMA

Em face da allegação do sr. Julio de Novaes, o sr. Negrão de Lima declarou não ter fundamento o principal argumento daquelle deputado. E esclareceu que pedira informações ao Ministerio da Justiça sobre a situação financeira da Prefeitura na época da intervenção. Tratava-se portanto duma questão precisa, a qual deveria ser objecto da exposição preparada pelo sr. Henrique Dodsworth.

Por sua vez, o sr. Barreto Pinto, entre os presentes a reunião, levantou, de regimento em punho, uma questão de ordem, para saber se a reunião devia ou não ser secreta. O sr. Waldemar Ferreira respondeu dizendo que a mesma poderia ser publica, ponderando ainda o sr. Dodsworth que a sua exposição, assim como qualquer debate porventura travado, poderiam ser feitos em reunião publica, pois tratava-se de interesse do povo.

A EXPOSIÇÃO DO INTERVENTOR

Novamente com a palavra, o sr. Henrique Dodsworth começou salientando, com polida elegancia, que os seus annos de experiencia parlamentar e a sua qualidade de medico davam-lhe serenidade para supportar um incidente daquella natureza. Declarou todavia que, se a attitude do sr. Julio Novaes era um ataque pessoal, reservava-se o direito de abandonar incontinenti a reunião. E deixou claro que não responderia a qualquer ataque do sr. Julio Novaes.

Em seguida, passou a ler os documentos que abaixo publicamos.

Depois de concluida a exposição do sr. Henrique Dodsworth, o sr. Julio de Novaes pediu a palavra para fazer a defesa do sr. Pedro Ernesto, cuja obra chamou de "gigantesca". Concluiu atacando, entre o assombro dos presentes, a administração do sr. Paulo de Frontin, tio do actual prefeito. Esse facto foi commentadissimo, tanto mais quanto o antigo e benemerito prefeito do Rio é morto ha varios annos. Mas nem assim escapou á furia do amigo do sr. Pedro Ernesto...

AS INFORMAÇÕES DO INTERVENTOR AO MINISTRO DA JUSTIÇA

A resposta do sr. Henrique Dodsworth ao pedido de informações formulado por intermedio do ministro da Justiça foi a seguinte:

"A Municipalidade já teve a opportunidade de submetter á apreciação do antecessor de v. ex. os informes e documentos sobre a situação financeira da Prefeitura até 23 de abril ultimo, data em que foi balanceado o da intervenção federal (officio n. 334, de 12-V-37).

Tendo em apreço o pedido de informação formulado pelo honrado deputado federal, exmo. sr. dr. Negrão de Lima, presente a esta Interventoria pelo officio n. D. I. 1.ª S/25, de 17 do corrente mez, subscripto por v. ex., venho prestar a esse Ministerio outras informações relativas á situação financeira da Prefeitura, especialmente no que concerne ao estado de suas finanças.

O sr. Henrique Dodsworth, interventor no Districto, fazendo hontem, perante a Commissão de Justiça da Camara, a sua exposição sobre as finanças da Prefeitura

Sem um plano financeiro préviamente traçado para disciplinar os gastos decorrentes dos serviços publicos — as leis de meios resentem-se até agora de uma previsão falha quanto á receita e imprecisa relativamente á despesa.

Assim é que enxameiam em todos os exercicios os creditos addicionaes, que constituem verdadeiros orçamentos parallelos aos orçamentos annuaes.

As despesas de pessoal absorvem cerca de 70 % do total das receitas apuradas — restando 30 % para attender aos serviços de pagamento da divida interna e externa e para a arrecadação do material indispensavel.

A realidade, porém, é que, só com o serviço da divida interna e externa seriam necessarios cerca de 25 % da receita arrecadada, o que deixa patente que para uma despesa de material que póde ser calculada sem exaggero em 60.000 contos de réis, approximadamente, ou sejam 20 % da receita, não dispõe a Prefeitura de mais de 20.000 contos de réis. Não entra nesta apreciação o computo das contas atrasadas de material adquirido nos exercicios anteriores e dependentes ainda de pagamentos.

Como decorrencia desse constante desequilibrio dos orçamentos — a Municipalidade tem deixado de pagar em dia, como lhe cumpre, os seus fornecedores, lavando muitos destes á fallencia.

As contas de material adquirido e de serviços prestados são processadas, annualmente, para o pagamento devido. Parte dellas é attendido no exercicio, as demais, após o empenho da despesa respectiva, são levadas a conta de "residuos passivos", para serem attendidas em exercicios posteriores.

Ha, na Directoria de Despesa, cerca de 6.000 contas de fornecimentos dependentes de pagamento, num total approximado 19.000:000$000, nesse computo comprehendidos compromissos de mais de 16.000 contos do exercicio de 1936.

Essa impontualidade nos pagamentos que vêm de exercicios anteriores, está determinando o retrahimento dos commerciantes inscriptos que, raramente comparecem ás concurrencias para fornecimento de material.

A actual administração, para não paralyzar serviços essenciaes á vida da cidade, foi obrigada, nessa conjunctura difficil a quasi que generalizar as acquisições directas, por meio de adeantamentos de numerario do material indispensavel aquelles serviços.

AS LOUCURAS DO SR. PEDRO ERNESTO

O numero de serventuarios municipaes, cujos pagamentos são attendidos pela Directoria de Despesas, é, actualmente, de 25.415, quando, em 1930, inclusive o dos pagos por verbas globaes, era de 13.004.

Essa differença, para mais, de 12.411 serventuarios, corresponde, em grande parte, aos reiterados accrescimos dos quadros existentes, á criação de varios serviços e ás constantes reformas das antigas e novas repartições.

Entre os novos serviços criados e a seguir reformados, a Policia Municipal foi a mais onerosa para o erario da cidade. A sua despesa, que ascendeu, em 1936, a 14.943:424$600, deverá ser custeada pela taxa de vigilancia, cuja arrecadação attingiu, apenas, á cifra de 6.226:041$100, nesse mesmo anno.

No actual exercicio — até 31 de agosto ultimo — a renda apurada com essa taxa foi de 4.770:039$000, para uma despesa que está representada, em igual periodo, por 8.977:319$700. Convém assignalar, ainda, que se a despesa com o pessoal da Policia Municipal foi respectivamente, em 1936 e 1937, de 14.652:477$700 e 8.747:546$700, não computado no exercicio de 1936 o pagamento de grande parte do pessoal contratado da mesma policia, excedente do quadro, attendido por saldos de verbas "pessoal" de outras repartições.

O quadro do pessoal da Secretaria do extincto Conselho Municipal, já em 1930, considerado excessivo, foi, em 1934, ampliado de mais algumas dezenas de cargos e posteriormente revisto para possibilitar com a disponibilidade forçada de alguns antigos serventuarios, o ingresso de outros elementos, de tudo resultando um grande augmento de despesa.

Essa reforma precedeu, de muitos mezes, a constituição da actual Camara Municipal.

As despesas com o pessoal da Secretaria do Conselho (actual Camara Municipal), segundo os respectivos orçamentos em 1930, de 1.862:019$000, ascendendo em 1937 a 3.533:238$200, não levados em conta as decorrentes de creditos supplementares em ambos os exercicios citados.

Nos inclusos quadros demonstrativos fornecidos pela Secretaria Geral de Finanças, estão espelhados com maiores detalhes, certos aspectos da situação financeira da Prefeitura — no presente momento.

Antes de finalizar, cabe-me informar a v. ex. que para attender ao serviço da divida externa — compromissos com vencimentos em 30 de setembro, foi essa interventoria forçada, á mingua de disponibilidades nos cofres da Prefeitura, a fazer, no Banco do Brasil, uma operação de credito de 6.000:000$000 (contrato de 28 de agosto do anno corrente).

A actual administração vem envidando o melhor dos seus esforços no sentido de melhor arrecadação, sem despreoccupar-se com a restricção, quando possivel, das despesas, notadamente das adiaveis.

Convem assignalar aqui que esse objectivo está sendo alcançado, como o demonstra o quadro annexo, (não obstante factores contrarios, entre os quaes:

1º — o de não se ter cobrado a taxa de riqueza movel, que, juntamente com a de transcripção do registo de immoveis, produziu, em 1936 .... 1.313:045$300;

2º — o de restricção do imposto da Inspectoria de Jogo, que, no corrente exercicio, limitou-se, apenas, aos 3 casinos, quando, em 1936, até maio, abrangeu todos os clubs que exploravam jogos chamados desportivos.

Quaesquer outros informes de que careça esse Ministerio estarei prompto a prestal-os a v. ex.

Tenho a honra de reiterar a v. ex. os protestos da minha mais elevada estima e distincta consideração. — (a) Henrique de Toledo Dodsworth, interventor federal."

UM BALANÇO DA SITUAÇÃO

Entre outros quadros apresentou o sr. Henrique Dodsworth os dados abaixo, referentes aos 7 primeiros mezes de exercicio:

	Contos	Contos
Deficits orçamentarios		
Em 1935 (apurado)		13.164
Em 1936 (apurado)		19.223
Em 1937 (provavel)		36.935
Total		69.332
Despesa fixada		
Dotação orçamentaria (inclusive creditos addicionaes)		
Pessoal	221.858	
Material	66.883	
Serv. Financeiro (1)	53.356	
Indistincta	4.800	346.897
Receita orçamentaria (exclusive op. de credito)		
Prevista		326.171
Arrecadada até 31-7-37	171.579	
Arrecadada provavel dos 5 mezes restantes	138.383	
Arrecadada total provavel		309.962
Menor arrecadação provavel		16.209
Despesa a ser paga de Agosto a Dezembro		
Orçamentaria (inclusive cred. addic.)		
Pessoal	119.545	
Material	50.294	
Serv. Financeiro	23.110	
Indistincta	3.387	196.335
Residuos Passivos		19.707
Total de pagamento		216.043
Saldo disponivel em 31-7-37	2.271	
Arrecadação provavel	138.383	140.654
Deficit prov. da Thesouraria		75.380

5.º Com as reformas e serviços novos foi augmentada a despesa, no 2.º semestre do exercicio, de cerca de 2.500 contos. O augmento no futuro exercicio será, assim, de 5.000 contos.

6.º Passivo em 31-12-36		
Divida Interna	515.020	
Divida Externa	517.348	
Divida Fluctuante	173.225	1.205.593

(1) Exclusive 27.132 contos de economia pela execução do schema Oswaldo Aranha.

A EXPOSIÇÃO DO SECRETARIO DE FINANÇAS DA PREFEITURA

"As informações que, por meio dos orgãos competentes da administração me foram ministradas, e que ora transmitto a v. ex. deve juntar as impressões que tenho colhido, no decurso do curto periodo de um mez da minha posse.

Como primeiro symptoma alarmante, do descredito da administração municipal, cito as frequentes concorrencias que têm se encerrado sem comparecimento de licitantes. E' isto motivado pelo atrazo nos pagamentos a fornecedores que esperam ainda, muitos delles, o embolso por fornecimentos datando de mais de um anno.

Esta situação angustiosa e deprimente não póde ser remediada, de prompto, pois a arrecadação, paga a parte pessoal, e o serviço de dividas, mal deixa escassa margem, já de si insufficiente para o pagamento das despezas correntes do material e dos serviços de utilidade inadiaveis, e portanto criando uma situação que dia a dia se aggrava, com o crescimento do debito a fornecedores. Como sair desta situação?

Só um meio são existe para isso. E' indispensavel organizar os serviços de arrecadação.

Se não se proceder de prompto a uma reforma radical nos methodos de trabalho nos serviços de arrecadação da Prefeitura, só duas alternativas se apresentam: majoração da tributação, ou appello á União para que se incumba esta, e de modo permanente, de uma parte dos encargos da Municipalidade.

Posta de lado a idéa de nova tributação, e não sendo provavel que a União venha em soccorro do erario Municipal, subsiste como unica saida a reforma dos processos.

Visaria ella não só uma arrecadação controlada — fazendo cessar a evasão que, por alguns symptomas, deve ser de grande vulto — como tambem dotar a administração dos meios de conhecer em todas as suas particularidades a materia tributavel.

Os modernos processos de organização põem á disposição das administrações um pharol que projecta luz sobre todos os pontos, impedindo não só desvios e evasão, como desegualdades injustas. Mais ainda, fica-se habilitado a fazer previsões baseadas e seguras sobre os effeitos de modificações que seja aconselhavel adoptar. Hoje vive-se aqui, com os processos rudimentares ainda em curso na Prefeitura, verdadeiramente nas trevas.

Nos despachos do expediente diario, sinto a cada passo a premencia de taes reformas, sem as quaes as decisões são frequentemente tomadas com base precaria. A mera apreciação subjectiva deve ser substituida por uma applicação objectiva de normas claras, actualmente inexistentes.

Egualmente importante, embora não podendo produzir tanto quanto a melhoria da arrecadação, é a reforma nos processos de acquisição dos materiaes e controle de sua applicação.

Só com o auxilio de taes reformas será possivel encontrar as disponibilidades para encargos outros, prementes e a que ainda não alludi. Ha, a accudir, os serviços de Assistencia e os de Educação. Os hospitaes, as escolas, estão reclamando urgentemente dotações para que se complete a construcção de uns, se dê apparelhamento a outros além dos recursos de manutenção, cujo vulto não é somenos. Obras publicas inadiaveis não pódem ser iniciadas á falta de meios.

Finalmente é indispensavel attender ao clamor do funccionalismo que reclama, e com razão, melhoria de vencimentos.

Cresceu de modo alarmante o quadro de Pessoal da Prefeitura, como se póde ver num dos quadros desta exposição.

Mas se o numero de funccionarios é excessivo, é, em regra, deficiente a remuneração.

As rendas da Prefeitura cresceram, como se póde vêr, de modo apreciavel nos ultimos sete annos, mas em parte é isso devido á valorização da materia tributavel. Essa valorização significa encarecimento da vida. Se os salarios não acompanham esse encarecimento, torna-se difficil a vida do funccionario. Já antes de 1930 era apreciavel a differença de remuneração entre funccionarios federaes, com residencia no Rio de Janeiro, e funccionarios municipaes de igual categoria.

A disparidade é ainda mais accusada hoje, depois do reajustamento do funccionalismo federal.

Aceitando como um inevitavel a actual massa de funccionarios, é indispensavel proceder-se a um inquerito afim de realizar uma melhor classificação e redistribuição do pessoal. Esse inquerito deverá, tomando conhecimento das aptidões individuaes, servir de base ao reajustamento do pessoal.

Parallelamente torna-se necessario reformar radicalmente o actual montepio afim de dar-lhes uma feição mais adequada ao momento, uma estructura mais ampla incumbindo-o ainda dos encargos com os inactivos.

Tambem esta reforma exigirá dos cofres municipaes uma dotação inicial elevada, além de uma contribuição permanente, tambem vultosa, para que possa analogamente ao que occorre nas Caixas de Aposentadoria e Pensões, desempenhar sua dupla funcção de Estado e de empregador.

São estas, exmo. sr. Interventor, sob forma succinta devido á presteza com que sou obrigado a dar estas informações, as linhas mestras de um programma de trabalho, que incumbirá á administração Municipal, em particular no que diz respeito á secretaria de Finanças.

Ao ser empossado, ha um mez, no cargo de secretario de Finanças, não suppunha ser tão precaria a situação, quer na sua indigencia de recursos materiaes quer na primitividade de organização da maioria de serviços.

A imprecisão nos dados desta informação, cuja compilação honesta não exclue entretanto a hypothese de incorrecções, é uma demonstração daquella deficiencia de organização.

Rio de Janeiro, 23 de setembro de 1937.

(a.) Lino L. Sá Pereira".

Significativo Triumpho dos Paranaenses

Os cariocas cairam — 38 x 34 o score verificado — A performance dos paranaenses — Detalhes

A Confederação Brasileira de Desportos reuniu novamente, hontem á noite, na quadra do Natação e Regatas, as selecções do Paraná e Districto Federal, afim de disputarem a 2ª peleja da série "melhor de tres".

Os cariocas que obtiveram o triumpho no primeiro jogo, foram inesperadamente derrotados hontem, o que constitue uma grande façanha dos paranáenses. Os rapazes da terra dos pinheiraes, que no "match" de estréa, impressionaram pela sua optima performance, hontem, confirmaram a actuação anterior. Mais ambientados com o piso e já acostumados com a bola, os sulinos deram provas evidentes da potencia do seu quadro, demonstrando serem relativamente superiores aos cariocas. Calmos, com passes precisos e arremessando com felicidade, os sulinos conseguiram sobre os locaes, um triumpho nitido e insophismavel.

A selecção cebedense iniciando bem, decaiu no final, tendo contribuido para o decrescimo da producção as diversas e desnecessarias substituições feitas, pela direcção technica.

A "NEGRA"

Em face do revéz soffrido, será necessario a disputa de uma 3ª partida, decidindo-se, nesta peleja, o titulo de campeão.

DETALHES

1º tempo: — Empate 16 á 16.
Final: Paraná 34 x 30.

PARANÁ:
Ceccato (2) e Murley (2) — Mancini (6) — Otto (8) e Brone (16).

CARIOCAS:
Paulinho (2) e Jairo (4) — Haroldo (2) — Pilla (6) e Helio (6) — Ney (2) — Bastos (6) e Mario (2).

PROGRESSÃO DO SCORE

Pela progressão da contagem nota-se um perfeito equilibrio durante todo o primeiro tempo. Por seis vezes o placard assignalava empates, o que bem attesta a igualdade de forças nesta phase.

No periodo final, os paranáenses conseguiram passar a frente, augmentando gradativamente a contagem, chegando a marcar 10 pontos de differença: (28 x 18).

E' a seguinte a progressão do score:

Paraná: — 2 x 0 — 2 x 2 — 4 x 2 — 4 x 4 — 6 x 4 — 6 x 6. Cariocas: — 7 x 6 — 7 x 7. Paraná: 9 x 7 — 9 x 9 — 11 x 9 — 11 x 10 — 13 x 10 — 13 x 12 — 15 x 12 — 16 x 12 — 16 x 14 — 16 x 16. (1º Tempo:) 2º Tempo: — Paraná 18 x 16 — 18 x 18 — 20 x 18 — 21 x 18 — 23 x 18 — 24 x 18 — 26 x 18 — 28 x 18 — 28 x 20 — 28 x 22 — 29 x 22 — 29 x 23 — 30 x 23 — 30 x 24 — 32 x 24 — 32 x 26 — 32 x 28 — 34 x 28 — 34 x 30. (Final).

OS ARBITROS

Coube a arbitragem do jogo a dupla: Azevedo Pequeno e Jayme Arruda.

A actuação de ambos, se bem que imparcial não chegou a agradar, porquanto não reprimiram com a devida energia o jogo violento, notadamente empregado pelos cariocas.

Matou a esposa por engano

PENSANDO TER ALVEJADO UM LADRÃO, O ENGENHEIRO BALEOU A COMPANHEIRA QUE ABANDONA'RA O LEITO

S. PAULO, 23 — A' 1 hora da manhã de hoje, o sr. Martinho Chaves, delegado do plantão na Central, recebeu aviso telephonico informando que no interior do predio n. 26, da rua Mercedes, na Lapa, havia uma senhora ferida gravemente a tiro. Essa autoridade rumou immediatamente para o local, acompanhada do escrivão Synesio Barbosa e de uma ambulancia.

Quando a caravana policial chegou aquelle predio, foi o proprio morador quem attendeu o delegado, dizendo que era o autor do crime.

Tratava-se do sr. Francisco José Esteves Kosuta, de 36 annos, casado, engenheiro professor do Mackenzie College.

O sr. Martinho Chaves, guiado por pessoas da familia foi levado ao quarto de dormir do engenheiro, deparando-se-lhe a senhora Herta Kosuta, de 29 annos, que agonizava, apresentando um ferimento de bala no lado direito do peito. Soccorrida pela Assistencia, d. Herta Kosuta falleceu ao dar entrada na ambulancia.

O engenheiro Francisco José Esteves Kosuta, prestando declarações para o inquerito instaurado disse que no dia 3 e no dia 17 do corrente sua casa fôra assaltada por ladrões. Assim sendo, acautelou-se para futuros assaltos, tomando, emprestado, de um amigo um fuzil Winchester, que collocou sob o colchão na propria cama do casal.

Pouco depois da meia-noite, o sr. Francisco Kosuta estava deitado com sua esposa.

Acordando, de repente viu a veneziana do seu quarto abrir-se lentamente. Percebendo na janella um vulto e como soffre de myopia o engenheiro gritou-lhe. Ao mesmo tempo que empunhava o fuzil. O vulto não respondeu e abaixou-se. Nesse momento o engenheiro deu ao gatilho. Pouco depois percebeu que sua esposa fôra que recebera a bala, tendo caido ao chão, banhada em sangue.

Circumstancias estranha que o cercou de surpresa. Lamentase perfeitamente que desfechou um tiro e não sabe explicar como e por que razão sua senhora se levantou da cama sem que elle percebesse.

Disse ainda que quando desfechou o tiro, estava possuido de grande excitação nervosa, motivo por que não percebeu que a esposa não estava a seu lado na cama; tinha a certeza de que havia alvejado um ladrão.

O engenheiro Kosuta não quiz declinar o nome do amigo que lhe havia emprestado o fuzil Winchester.

O corpo de d. Herta Kosuta foi encontrado caido no chão, entre a janella e a cama, pelo marido, o qual o collocou na cama, arquejante.

Ahi a autoridade policial foi encontral-o.

O sr. Martinho Chaves, pondo em duvida as declarações do sr. Kosuta, remetteu o inquerito á delegacia de Segurança Pessoal. — (A. N.)

"Deus que me perdôe!"

MISTUROU FORMICIDA AO GUARANA' E MATOU-SE — DESCONHECIDOS OS MOTIVOS

Pouco depois de servido notaram os garçons do bar do Hotel Leblon que o freguez cahia, arrastando na queda, a mesa que tombou, entornando os liquidos que continham o copo e a garrafa.

Pouco mais tempo teve de vida. Contorcendo-se com dores veiu o homem a fallecer antes mesmo que qualquer recurso medico fosse tentado para salval-o.

Foi então scientificada do facto, a policia do 1º districto, indo ao local o commissario Breno que providenciou a respeito.

Uma carteira encontrada nos bolsos do morto, identificou-o como sendo Frederico Carls Sayão, de 42 annos e de residencia ignorada.

Tambem foi encontrada uma pasta contendo amostras de cereaes do que se presume fosse o tresloucado vendedor de alguma casa do ramo.

Um bilhete e a quantia de 70$000, completavam o espolio do morto.

Aquelle, depois de aberto, nada adiantou sobre os motivos que levaram Frederico a tal extremo.

Era o seguinte o seu teor: "Não foi possivel resistir a tentação e como falhou, commetto este erro. Deus me perdôe."

Depois dos requisitos necessarios á lei, foi o cadaver removido para o necroterio.

Santa Cruz ás escuras

Moradores de Santa Cruz, a longinqua estação da Central, solicitaram na madrugada de hoje, fizessemos um appello as autoridades da Inspectoria de Illuminação, chamando a attenção das mesmas para o facto de estar aquelle suburbio desde ás 21 horas, completamente ás escuras.

Difficultou mais a situação dos queixosos, o facto de estar o commercio fechado e não haver logar para a compra de vellas para a illuminação.

Factos de tal natureza são frequentes naquella localidade, o que faz necessaria uma providencia das autoridades competentes.

Casino ás barbas da policia

O dr. Democrito de Almeida, 2º delegado auxiliar, recebeu de hontem, denuncia de que nos fundos de um açougue situado a rua Archias Cordeiro, 21?, funccionava ha muito, um jogo de "pinguelin", ordenou a seus auxiliares uma diligencia, que levada a effeito, foi coroada de exito, sendo detidas, nada menos de 19 pessoas.

O açougue, que é da firma Coelho & Mello, fica situado a poucos passos da delegacia do 22º districto, sendo de estranhar que, as autoridades ali em exercicio, desconhecessem a existencia, pois a entrada para o "casino", era franqueada pela porta daquelle estabelecimento.

A diligencia, foi effectuada sob a direcção dos commissarios Mario, Antunes e Bacazo, auxiliados por tres turmas de investigadores.

Foram presos:

Affonso Christiano Raya, gerente do banqueiro; Antonio Marques, empregado, ficheiro; Mario da Silva; Melchiades Silva; Manoel dos Santos Braga; Wilson Gomes; João Gri[illegible]; João Francisco Bianco; Humberto de Almeida; Paulo José da Silva; Mozarth Salgado; Antonio da Cunha Filho; José de Oliveira; Antonio Propato; Gildasio Carvalho [illegible]; Carlos Joaquim Santos; Francisco Marques de Souza e Moacyr Britto.

Tambem o "banqueiro" [illegible] Araujo foi detido e conduzido juntamente com os outros em "tintureiro", para a Policia Central.

Para conducção do material apprehendido, fez-se necessario a requisição de um caminhão da 2ª delegacia.

Todos os contraventores foram autuados em cartorio.